

LEMBAGA AMIL ZAKAT
HADJI KALLA

2025

Annual
REPORT



☎ +62 811-4414-030

✉ info@yayasanhadjikalla.or.id

🌐 www.yayasanhadjikalla.or.id

TEMA

Menguatkan Umat, Mewujudkan Kemandirian Berkelanjutan

Dalam upaya membangun masyarakat yang tangguh dan berdaya, LAZ Hadji Kalla memaknai keberlanjutan sebagai proses yang melampaui kesinambungan program. Keberlanjutan dihadirkan melalui upaya sistematis dalam menanamkan nilai, memperkuat kapasitas, serta membuka akses yang memungkinkan masyarakat tumbuh dan berkembang secara mandiri dalam jangka panjang.

Setiap kontribusi yang dihimpun menjadi bagian dari proses pembangunan yang berkelanjutan. Bantuan yang disalurkan tidak hanya berfungsi sebagai pemenuhan kebutuhan, tetapi juga sebagai sarana untuk mendorong kemandirian dan peningkatan kualitas hidup. Dengan pendekatan ini, kemandirian tidak semata dimaknai sebagai terbebas dari ketergantungan, tetapi sebagai kemampuan untuk berdiri teguh, beradaptasi, dan berkembang secara berkelanjutan.

LAZ Hadji Kalla meyakini bahwa kolaborasi merupakan faktor kunci dalam menciptakan dampak yang lebih luas. Sinergi antara lembaga, donatur, mitra strategis, pemerintah, dan masyarakat menjadi landasan dalam menghadirkan program-program yang relevan dan tepat sasaran. Melalui kolaborasi ini, berbagai potensi yang ada dapat dioptimalkan menjadi peluang yang mendorong perubahan nyata.

Pembangunan kemandirian yang diupayakan dilakukan secara menyeluruh, mencakup aspek spiritual, pendidikan, kesehatan, sosial, hingga ekonomi. Seluruh program dirancang secara terintegrasi agar tidak hanya memberikan manfaat jangka pendek, tetapi juga mampu menciptakan dampak yang berkelanjutan bagi penerima manfaat dan lingkungannya.



DAFTAR ISI

Profile	1
Visi Misi	2
Legal Formal	3
Prakata Ketua	4
Highlight Kinerja	5
Capaian Kinerja	6
Peta Sebaran Penerima Manfaat	11
Peta Sebaran Program Penyaluran	12
Islamic Care	14
Educare	18
Humanity & Environment Care	21
Comunity & Development	25
Economic	27
Kontribusi Dalam Susntainable Development Goals (SDG's)	29
Laporan Keuangan (Unaudited)	30
Kisah Inspiratif Penerima Manfaat	44
Mitra Kerjasama	49
Struktur Organisasi	50
Corporate Social Responsibility	51



PROFILE

LAZ Hadji Kalla merupakan lembaga amil zakat yang dibentuk oleh Kalla Group untuk mengelola dan menyalurkan dana zakat, infak, dan sedekah perusahaan secara profesional, transparan, dan berkelanjutan.

Melalui komitmen tersebut, di tahun 2025, seluruh dana ZIS yang dihimpun oleh Kalla Group disalurkan melalui Lembaga Amil Zakat (LAZ) Hadji Kalla, yang menjalankan amanah untuk mengelola dan menyalurkan dana ZIS berdasarkan aturan Fiqih ZIS secara profesional, transparan, dan berorientasi pada kebermanfaatn sosial yang luas.

Sepanjang tahun 2025, LAZ Hadji Kalla mengimplementasikan berbagai program strategis yang terbagi ke dalam lima bidang utama, yaitu Islamic Care, Educare, Humanity and Environment, Community and Development, serta Economic.

Setiap bidang memiliki fokus intervensi yang beragam, namun tetap berlandaskan pada satu tujuan bersama menghadirkan kebermanfaatn yang berkelanjutan bagi umat, memperkuat nilai keislaman, serta mendorong masyarakat menuju kehidupan yang lebih sejahtera dan mandiri.

VISI

Terdepan dalam pengembangan keislaman, mutu pendidikan, kesejahteraan, kesehatan, lingkungan hidup dan pemberdayaan masyarakat.

MISI

1

Meningkatkan kualitas akhlak Islami masyarakat

2

Meningkatkan kualitas dan prestasi pendidikan masyarakat

3

Meningkatkan taraf ekonomi masyarakat menuju kehidupan keluarga yang sejahtera, sehat dan bahagia

4

Membina kaum dhuafa untuk membangun usaha kecil dan menengah

5

Meningkatkan taraf kesehatan dan lingkungan

PRINSIP KERJA ¹



Membantu yang paling butuh



Validitas data pendukung dengan bukti ilmiah dalam penentuan program dan lokasi



Orientasi manfaat berkelanjutan

LEGAL FORMAL

Lembaga Amil Zakat Hadji Kalla terdaftar sebagai lembaga amil zakat nasional sesuai keputusan Kementerian Agama Republik Indonesia nomor 1197 tahun 2019 dan telah perpanjangan izin dengan nomor 249 tahun 2025. LAZ Hadji Kalla sudah terdaftar di Direktorat Jendral Pajak Republik Indonesia sesuai Surat Keputusan Kementerian Keuangan Republik Indonesia Nomor 1197 tahun 2019 tanggal 27 Desember 2019. LAZ Hadji Kalla juga telah terdaftar sebagai anggota Forum Zakat sesuai dengan Surat Keputusan nomor 837/SK/PH-FOZ/III/2021. LAZ Hadji Kalla telah terdaftar sebagai anggota Filantropi Indonesia tanggal 14 November 2017.



PRAKATA KETUA



HIGHLIGHT KINERJA

PENGUMPULAN



RP 22,74 MILIAR

PENYALURAN

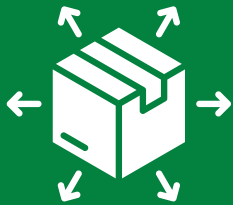

RP 20,75 MILIAR

PENERIMA MANFAAT



134,726 ORANG

CAPAIAN KINERJA

ISLAMIC CARE

1 PENERIMA MANFAAT 2025



Program Islamic Care menjangkau 90 masjid, 30 pesantren, serta menghasilkan 1 video dakwah pada tahun 2025.

2 REALISASI ANGGARAN 2025



Realisasi anggaran Rp. 13.451.094.910,- dari rencana anggaran Rp. 14.195.403.050,- (95%).

3 CAPAIAN PER PROGRAM 2025

PROGRAM	CAKUPAN / OUTPUT UTAMA	STATUS	DAMPAK UTAMA
Berbagi Iftar	32.500 paket iftar terdistribusi	✓ Selesai Maret 2025	• Meningkatkan kebahagiaan dan kepedulian di bulan Ramadan.
Idul Fitri Bahagia	85.600 paket sembako terdistribusi	✓ Selesai Maret 2025	• Membantu masyarakat memenuhi kebutuhan di Hari Raya.
Tebar Dai DBS	1.838 peserta pembinaan dai	✓ Selesai November 2025	• Meningkatkan kapasitas dai dan penyebaran nilai-nilai Islam.
Gema Soundsystem	90 unit soundsystem masjid terpasang 30 unit soundsystem pesantren terbagi	✓ Selesai Desember 2025	• Meningkatkan kualitas sarana dakwah di masjid dan pesantren.
Bimbingan Agama (BINA) Teman Tuli	Program pembinaan agama teman tuli wilayah Makassar dan Palu	🕒 Lintas Tahun s.d. Feb 2026	• Meningkatkan pemahaman agama bagi saudara tuli.
Pemberdayaan Asnaf	Pembinaan agama, pelatihan usaha, bantuan modal dan pendampingan usaha	🕒 Lintas Tahun s.d. Jan 2026	• Peningkatan kemandirian ekonomi mustahik.
Rumah Layak Huni	Program dipending	✗ Belum Terealisasi	• Akan direncanakan pada tahun berikutnya.
Majelis Taklim Inspiratif	Program dipending	✗ Belum Terealisasi	• Akan direncanakan pada tahun berikutnya.

✓ Selesai sesuai rencana
🕒 Masih berjalan lintas tahun
✗ Belum terealisasi / dipending

4 CAPAIAN OUTCOME UTAMA



5 RINGKASAN CAPAIAN 2025

Penerima Manfaat	124.371 orang 100,6% dari target
Realisasi Anggaran	Rp. 13.451 M 95% dari rencana
Masjid Dukungan	90 masjid 100% dari target
Pesantren Dukungan	30 pesantren 100% dari target
Soundsystem	90 unit masjid terpasang 30 unit pesantren terbagi
Pengurus Masjid Terlatih	181 pengurus terlatih
Video Dakwah	1 video 20% dari target (5 video)

CAPAIAN KINERJA

EDUCARE

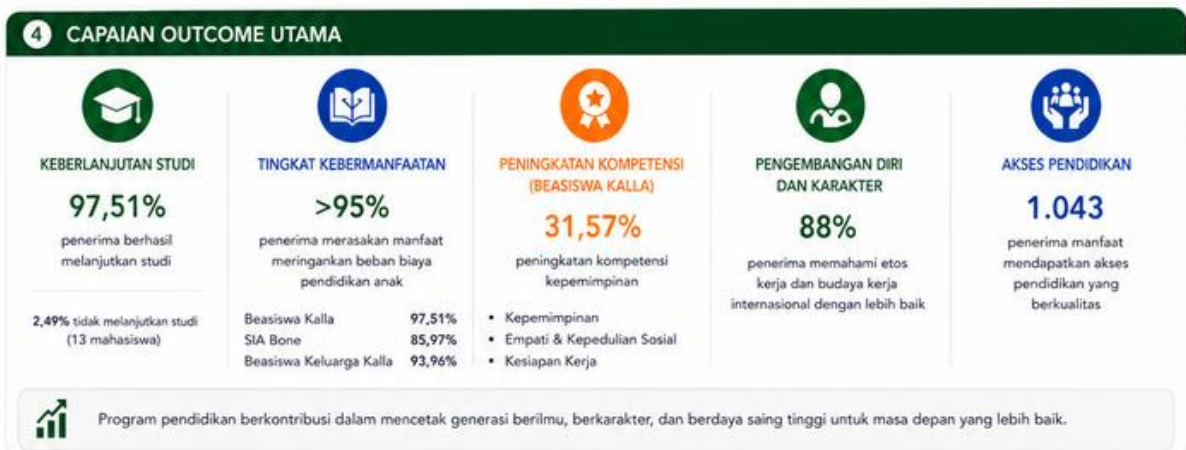
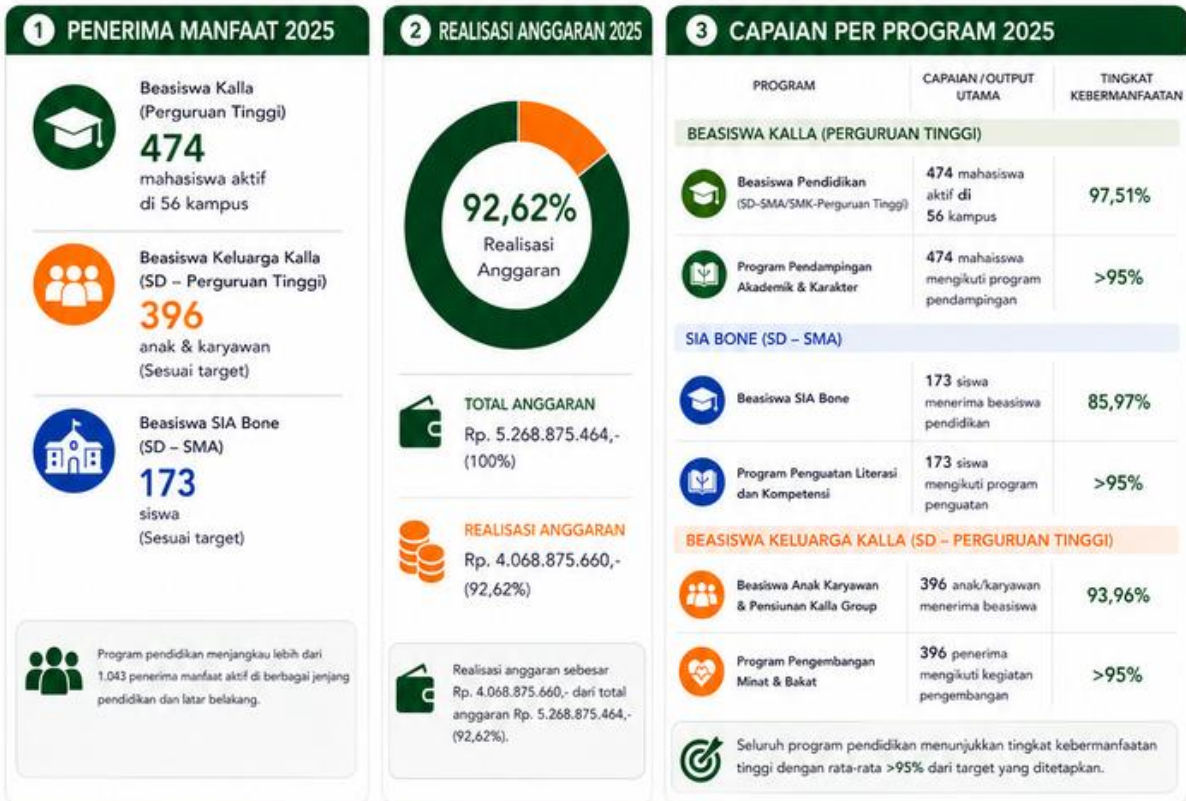

5 RINGKASAN CAPAIAN 2025 (SESUAI DATA PROGRAM)

	Penerima Manfaat Aktif	1.043 orang	Terdiri dari Beasiswa Kalla (474), Beasiswa Keluarga Kalla (396), dan SIA Bone (173)
	Realisasi Anggaran	Rp. 4.068.875.660,-	92,62% dari total anggaran Rp. 5.268.875.464,-
	Tingkat Kebermanfaatan	>95%	Penerima merasakan manfaat dalam meringankan beban biaya pendidikan anak
	Program Terlaksana	3 Program Utama	Beasiswa Kalla, SIA Bone, dan Beasiswa Keluarga Kalla
	Jumlah Kampus (Beasiswa Kalla)	56 kampus	Sebaran kampus penerima Beasiswa Kalla di berbagai wilayah
	Capaian Outcome	Tinggi	Keberlanjutan studi 97,51%, peningkatan kompetensi 31,57%, pengembangan diri 88%, tingkat kebermanfaatan >95%

CAPAIAN KINERJA

HUMANITY & ENVIRONMENT CARE

1 PENERIMA MANFAAT

TARGET VS REALISASI



3.088 penerima manfaat melampaui target 2.090 penerima (148% dari target tahunan)

2 REALISASI ANGGARAN

BUDGET VS REALISASI



TOTAL ANGGARAN
Rp. 1.200.994.000,- (100%)

REALISASI ANGGARAN
Rp. 834.756.442,- (69,51%)

Realisasi anggaran sebesar Rp. 834.756.442,- dari total anggaran Rp. 1.200.994.000,- (69,51%).

3 CAPAIAN OUTPUT PER PROGRAM

PROGRAM	CAPAIAN	%
KEMANUSIAAN		
Bantuan Pengendalian Dampak Bencana**	2.133 orang terbantu	213%
Mitigasi Bencana; Komunitas Tangguh Bencana	30 orang terkapasitasi	100%
KESEHATAN		
Komunitas Aktif Jantung Sehat	90 orang terlatih	100%
SiAnak Sehat	565 anak tersirkumsisi	94%
LINGKUNGAN HIDUP		
Kampung Hijau Energi	240 orang di 4 desa	100%
Aksi Hijau Tangguh Iklim	30 orang terlatih/menanam	100%
Air Bersih Berkah	0 orang mendapat akses	0%



6 dari 7 program mencapai atau melebihi target. 1 program (Air Bersih Berkah) belum terealisasi.

4 DISTRIBUSI PROGRAM (7 PROGRAM UTAMA)



Bantuan Pengendalian Dampak Bencana**	28,6%
Mitigasi Bencana; Komunitas Tangguh Bencana	14,3%
Komunitas Aktif Jantung Sehat	14,3%
SiAnak Sehat	14,3%
Kampung Hijau Energi	14,3%
Aksi Hijau Tangguh Iklim	7,1%
Air Bersih Berkah	7,1%



7 program utama terintegrasi dalam aspek kemanusiaan, kesehatan, dan lingkungan untuk menciptakan dampak berkelanjutan bagi masyarakat.

5 CAPAIAN OUTCOME & DAMPAK



KEMANUSIAAN

- Respons cepat dan tepat sasaran pada masyarakat terdampak bencana.
- Peningkatan kapasitas masyarakat dalam mitigasi dan kesiapsiagaan bencana.
- Meningkatnya ketahanan sosial dan komunitas di tingkat lokal.



KESEHATAN

- Meningkatnya akses dan kesadaran masyarakat terhadap hidup sehat.
- Penguatan kapasitas kader kesehatan sebagai agen perubahan.
- Pencegahan penyakit dan peningkatan kualitas kesehatan keluarga, khususnya anak-anak.



LINGKUNGAN

- Peningkatan kapasitas masyarakat dalam energi terbarukan dan pengelolaan lingkungan.
- Rehabilitasi lingkungan dan aksi hijau untuk ketahanan iklim.
- Perubahan perilaku menuju gaya hidup ramah lingkungan dan berkelanjutan.



Program Humanity & Environment Care memberikan dampak nyata pada peningkatan kualitas hidup masyarakat secara berkelanjutan.

6 RINGKASAN CAPAIAN 2025

Penerima Manfaat	3.088 orang (148% dari target)
Realisasi Anggaran	Rp. 834.756.442,- (69,51% dari rencana)
Total Program Terlaksana	7 program
Program Mencapai Target	6 program
Program Belum Terealisasi	1 program
Capaian Outcome	Kemanusiaan, Kesehatan, Lingkungan Meningkatkan Signifikan



Program Humanity & Environment Care tahun 2025 berjalan dengan baik dan memberikan dampak positif bagi masyarakat, meskipun masih terdapat beberapa program yang belum terealisasi.

CAPAIAN KINERJA

COMMUNITY & DEVELOPMENT



CAPAIAN KINERJA

ECONOMIC

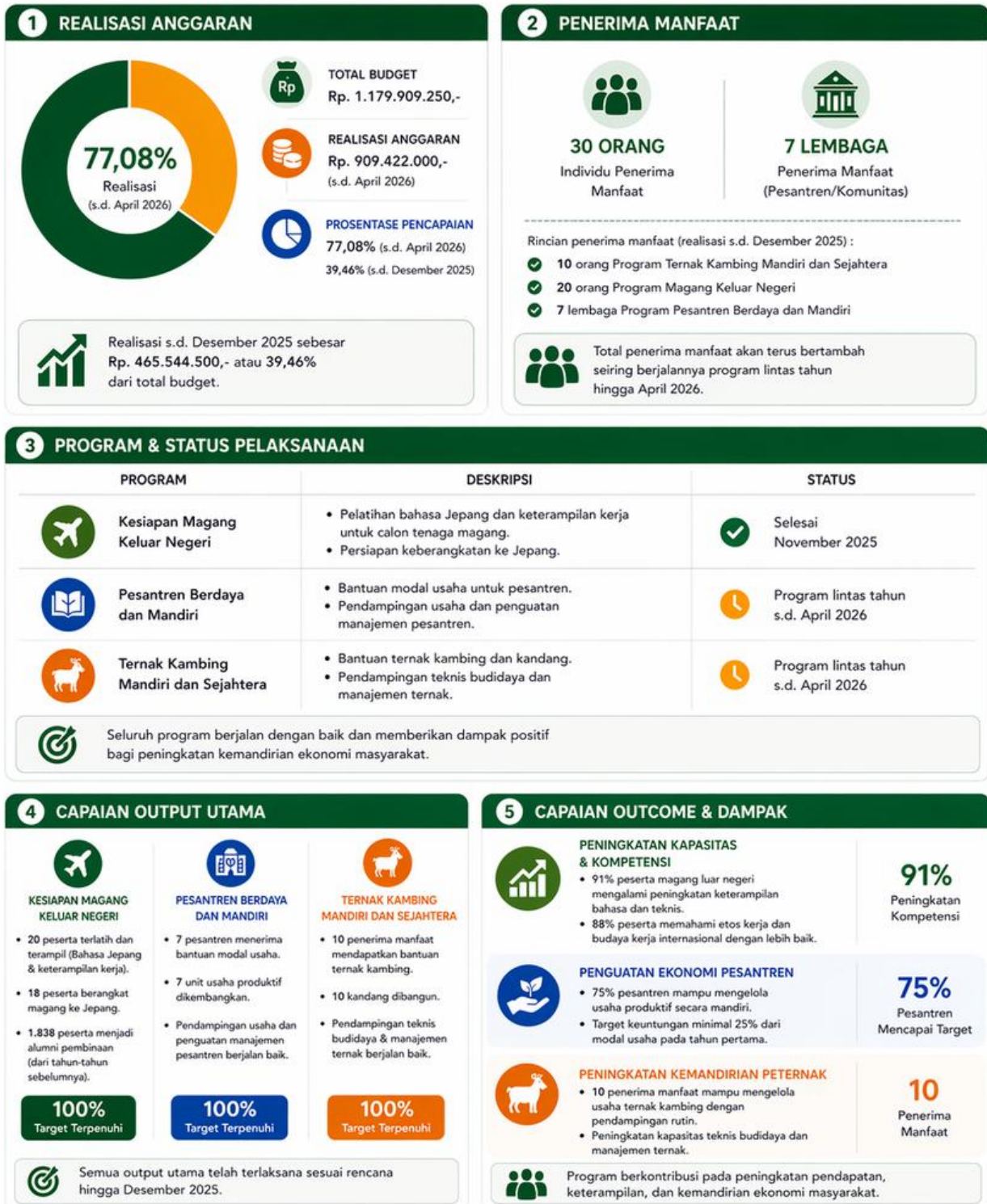



PETA SEBARAN PENERIMA MANFAAT

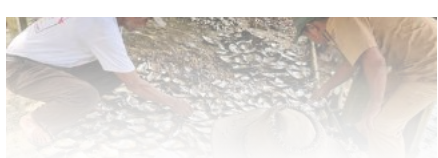
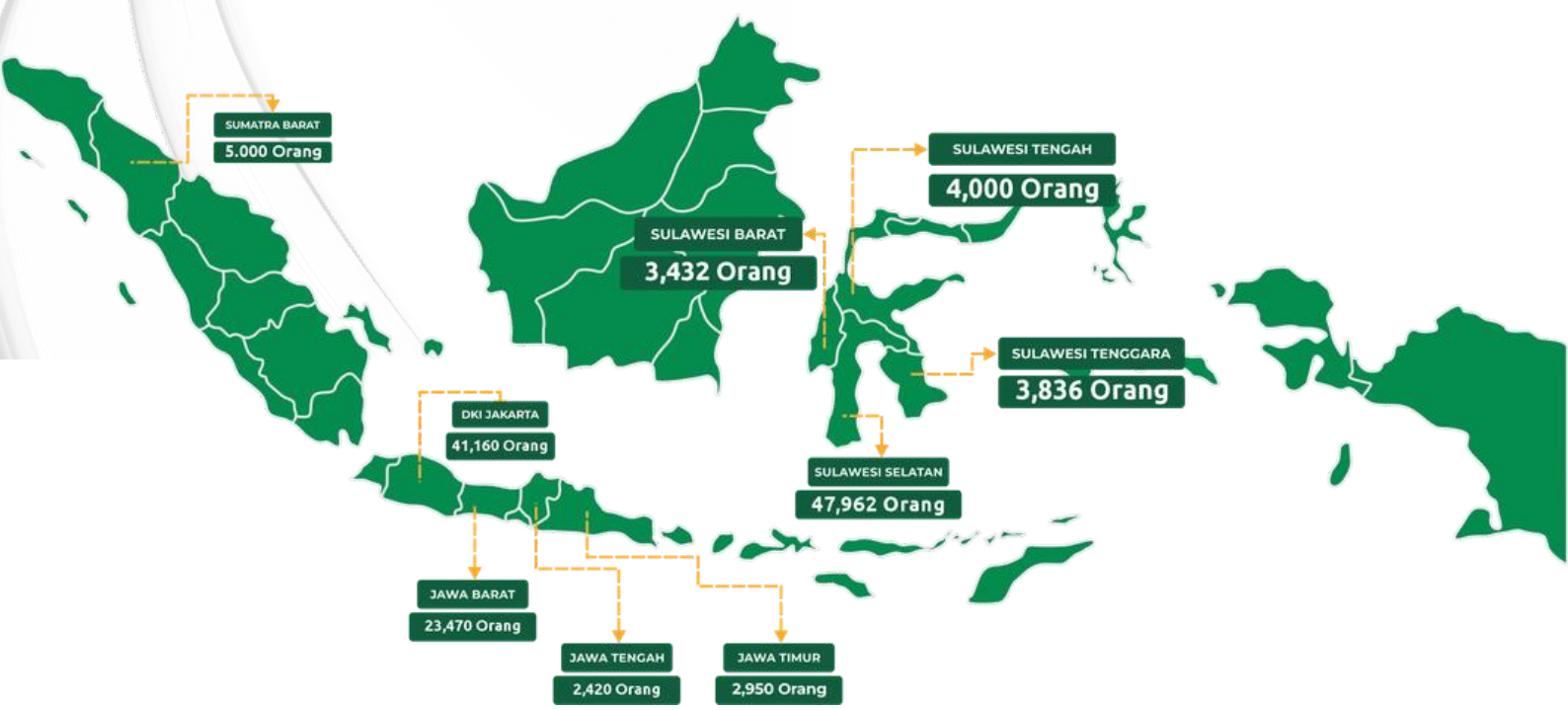



PETA SEBARAN PROGRAM PENYALURAN

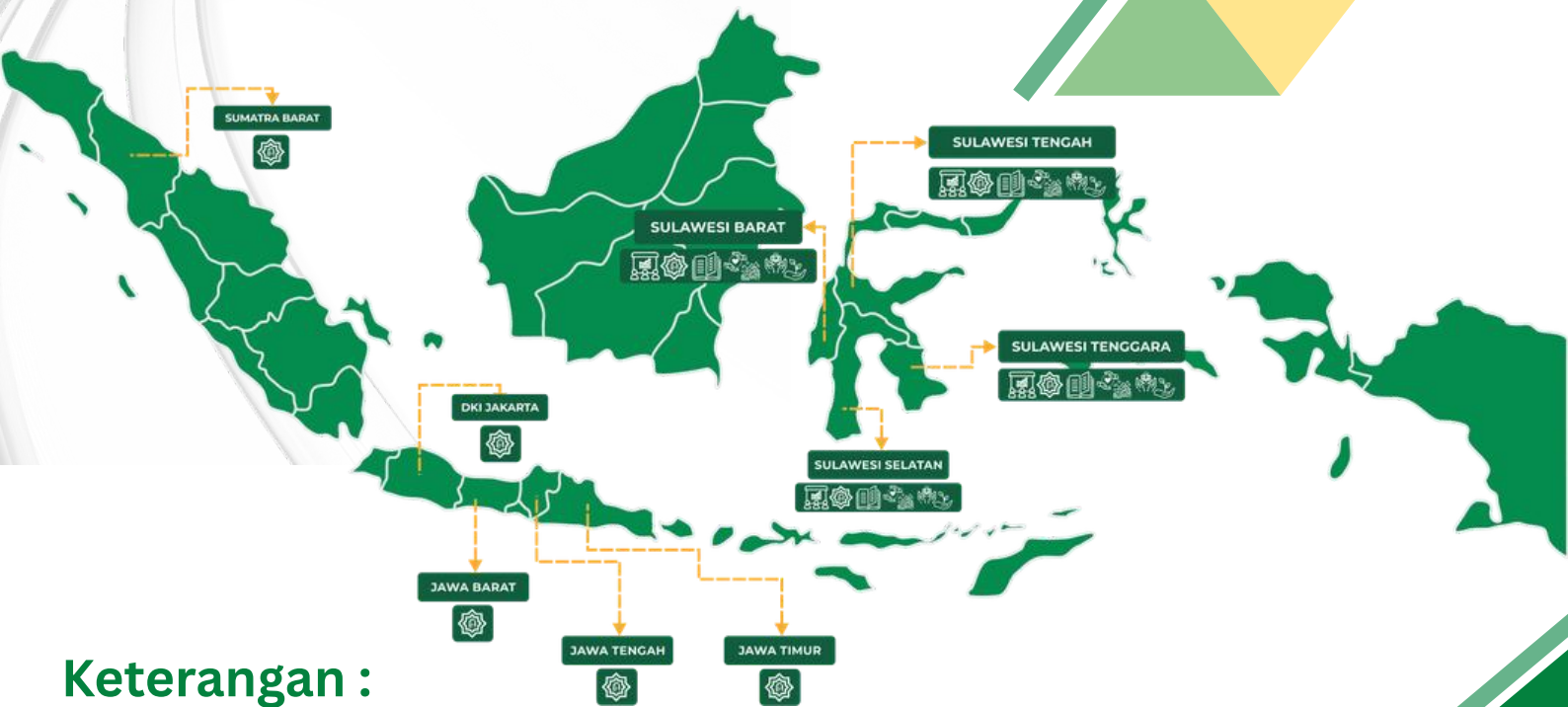

Keterangan :



Humanity & Environment Care



Islamic Care



Community & Development



Educare



Economic



5 BIDANG UTAMA



Humanity & Environment Care

Community & Development

Islamic Care

Educare

Economic



ISLAMIC CARE

Sebagai bagian dari komitmen LAZ Hadji Kalla dalam menghadirkan program keislaman yang relevan, tepat sasaran, dan berkelanjutan, Islamic Care 2025 diarahkan untuk menjawab kebutuhan umat tidak hanya pada aspek bantuan langsung, tetapi juga pada penguatan kapasitas keagamaan, pemberdayaan, dan perluasan akses layanan sosial keislaman.

Sepanjang tahun 2025, Islamic Care menghadirkan berbagai intervensi program yang menyentuh kebutuhan masyarakat dari sisi spiritual, sosial, dan pemberdayaan. Program-program tersebut meliputi layanan **berbagi iftar, bantuan sembako Idulfitri, pengiriman dai ke desa binaan, bantuan soundsystem masjid dan pesantren, pembinaan keagamaan bagi teman tuli, hingga pemberdayaan muallaf**. Seluruh inisiatif ini dirancang untuk memperkuat kualitas kehidupan beragama masyarakat sekaligus memperluas jangkauan manfaat zakat dan infak secara lebih terstruktur.

Dengan dukungan para muzakki, mitra, relawan, serta para pelaksana program di lapangan, Islamic Care terus berupaya memastikan bahwa setiap program tidak berhenti pada penyaluran bantuan, tetapi juga menghadirkan perubahan yang lebih bermakna. Dari masjid-masjid di wilayah miskin, desa binaan, komunitas tuli, hingga para muallaf yang membutuhkan pendampingan, Islamic Care hadir sebagai ikhtiar untuk menanamkan nilai kebermanfaatn yang berkelanjutan.

BERBAGI IFTAR

Dalam momentum Ramadan 2025, LAZ Hadji Kalla kembali menghadirkan Program Berbagi Iftar sebagai bentuk kepedulian terhadap masyarakat yang menjalankan ibadah puasa, khususnya di masjid-masjid langganan LAZ Hadji Kalla dan masjid yang berada di wilayah miskin Kota Makassar.

Program ini dilaksanakan selama bulan Ramadan 2025 di Kota Makassar, Sulawesi Selatan, dengan menyalurkan **32.500** paket iftar kepada jamaah dan masyarakat penerima manfaat. Realisasi program mencapai **Rp846.875.000**, dengan tingkat kepuasan penerima manfaat sebesar 99,1% berdasarkan hasil survei monitoring dan evaluasi.

Berbagi Iftar tidak hanya menjadi sarana pemenuhan kebutuhan berbuka puasa, Melalui program ini, LAZ Hadji Kalla berupaya memastikan bahwa Ramadan dapat dirasakan sebagai bulan yang penuh keberkahan, termasuk oleh masyarakat yang hidup dalam keterbatasan ekonomi. Lebih dari sekadar membagikan makanan berbuka, program ini juga memperkuat fungsi masjid sebagai pusat kebersamaan umat.



ISLAMIC CARE

IDUL FITRI BAHAGIA

Melalui program Idul Fitri Bahagia 2025, **LAZ Hadji Kalla menyalurkan bantuan paket sembako bagi masyarakat dhuafa di berbagai wilayah, meliputi Sulawesi Selatan, Sulawesi Barat, Sulawesi Tengah, Sulawesi Tenggara, Jakarta dan sekitarnya, serta Sumatera Barat.** Program ini dihadirkan untuk membantu masyarakat miskin dalam memenuhi kebutuhan pokok menjelang Hari Raya Idulfitri.

Sepanjang pelaksanaannya pada Ramadan 2025, program ini berhasil merealisasikan anggaran sebesar **Rp11.081.826.133** dan menyalurkan **85.600** paket sembako, melebihi target awal sebanyak 85.000 paket. Hasil survei monitoring dan evaluasi juga menunjukkan bahwa 98% penerima manfaat merasa terbantu dalam memenuhi kebutuhan lebarannya.

Program Idul Fitri Bahagia menjadi salah satu bentuk nyata keberpihakan LAZ Hadji Kalla terhadap kelompok masyarakat rentan, terutama mereka yang berada di desa-desa dengan tingkat kemiskinan tinggi.

Dampak program ini tidak hanya terlihat dari jumlah paket yang tersalurkan, tetapi juga dari luasnya jangkauan manfaat serta tingginya tingkat penerimaan masyarakat. Melalui distribusi yang terorganisasi dan kolaborasi dengan berbagai mitra penyalur, program ini menjadi wujud hadirnya zakat dalam masyarakat dhuafa di momen yang penuh makna.

TEBAR DA'I DBS

Program Tebar Dai DBS 2025 merupakan ikhtiar LAZ Hadji Kalla dalam memenuhi kebutuhan spiritual masyarakat Muslim di desa binaan melalui dakwah, pembinaan TPQ, dan penguatan majelis taklim. Program ini dilaksanakan di wilayah Sulawesi Selatan, Sulawesi Barat, Sulawesi Tengah, dan Sulawesi Tenggara.

Selama periode pelaksanaan Maret hingga November 2025, program ini berhasil menjangkau **20 desa** binaan dengan total **1.838 orang** terbina keagamaannya. Realisasi anggaran tercatat sebesar **Rp814.631.000**. Dari sisi hasil pembinaan, sebanyak **91%** peserta mengalami peningkatan kemampuan baca Al-Qur'an, sementara **88%** jamaah mengalami peningkatan pengetahuan agama, melampaui target yang telah ditetapkan.

Melalui peran dai, masyarakat memperoleh ruang belajar agama yang lebih intensif, mulai dari pembelajaran Al-Qur'an hingga pelatihan keagamaan yang relevan dengan kebutuhan lokal.



ISLAMIC CARE



GEMA SOUND SYSTEM

Sebagai bagian dari upaya meningkatkan kenyamanan dan kualitas layanan ibadah, LAZ Hadji Kalla menghadirkan program Gema Soundsystem 2025 melalui pemberian bantuan soundsystem kepada masjid dan sound portable kepada pesantren, disertai pelatihan pemasangan dan perawatan perangkat audio.

Program ini dilaksanakan di Sulawesi Selatan, Sulawesi Barat, Sulawesi Tengah, dan Sulawesi Tenggara, dengan realisasi anggaran sebesar **Rp498.676.110**. Sepanjang pelaksanaannya, program berhasil menyalurkan bantuan kepada **90 masjid** dan **30 pesantren**, serta melatih **181 peserta**, melebihi target awal **180 orang**.

Dari sisi manfaat, program ini menunjukkan hasil yang sangat baik. Sebanyak **98%** peserta pelatihan mengalami peningkatan pengetahuan dalam perawatan soundsystem, dan **100%** pengurus masjid mampu memasang serta memperbaiki perangkat secara mandiri setelah pelatihan.

Capaian ini menunjukkan bahwa program tidak hanya memberikan bantuan barang, tetapi juga membangun kapasitas penerima manfaat agar mampu mengelola sarana ibadah secara berkelanjutan.

BINA TEMAN TULI

Program Bimbingan Agama (BINA) Teman Tuli 2025 hadir sebagai komitmen LAZ Hadji Kalla dalam memperluas akses pembelajaran agama yang inklusif bagi penyandang disabilitas tuli. Program ini dirancang dalam bentuk kajian keagamaan dengan penerjemah bahasa isyarat, pembelajaran Al-Qur'an isyarat, serta literasi agama melalui **video dakwah** dengan caption **bahasa isyarat**.

Pelaksanaan program berlangsung pada Agustus 2025 hingga Februari 2026 di **Makassar dan Palu**. Realisasi anggaran mencapai **Rp13.540.000**, dan diproyeksikan menjadi **Rp104.060.000** sampai program berakhir. Program ini menargetkan **40 peserta**.

BINA Teman Tuli bukan sekadar program pembelajaran, tetapi juga langkah nyata menghadirkan ruang keagamaan yang lebih ramah dan setara. Program ini menegaskan bahwa akses terhadap ilmu agama seharusnya terbuka bagi semua, termasuk bagi teman tuli yang selama ini sering menghadapi keterbatasan layanan pembinaan keislaman yang sesuai dengan kebutuhan mereka.



ISLAMIC CARE

PEMBERDAYAAN ASNAF

Program Pemberdayaan Asnaf 2025 ditujukan untuk mendampingi para muallaf melalui Pembinaan agama, pelatihan usaha, bantuan modal dan pendampingan usaha. Program ini tidak hanya berupaya memperkuat pemahaman agama peserta, tetapi juga mendorong lahirnya kemandirian ekonomi bagi muallaf sebagai bagian dari proses penguatan kehidupan pasca syahadat.

Pelaksanaan program berlangsung pada Oktober 2025 hingga Januari 2026 di Makassar. Realisasi anggaran mencapai **Rp22.730.000**, dengan proyeksi total hingga akhir program sebesar **Rp98.120.000**. Saat ini, program telah menjangkau **12 orang muallaf** pada aspek pembinaan keagamaan, sementara intervensi ekonomi masih dalam tahap pelaksanaan.

Program ini menegaskan bahwa pendampingan muallaf membutuhkan pendekatan yang utuh. Tidak cukup hanya pada penguatan akidah dan ibadah, tetapi juga pada penguatan daya tahan sosial dan ekonomi agar para muallaf dapat menjalani proses hijrah dengan lebih mantap, bermartabat, dan berkelanjutan.

Melalui pembinaan yang intensif, peserta diharapkan tidak hanya bertambah pengetahuannya, tetapi juga tumbuh rasa percaya diri, keteguhan, dan kemampuan untuk membangun kehidupan yang lebih baik. Dengan demikian, Pemberdayaan Asnaf diarahkan menjadi program yang menumbuhkan keberdayaan, bukan sekadar memberikan bantuan.



EDUCARE

Program Educare merupakan wujud komitmen LAZ Hadji Kalla dalam membangun kualitas sumber daya manusia melalui peningkatan akses, keberlanjutan, dan kualitas pendidikan. Program ini dirancang tidak hanya untuk menjawab kebutuhan dasar pendidikan, tetapi juga untuk mendorong lahirnya generasi yang memiliki kapasitas intelektual, karakter kepemimpinan, serta kepedulian sosial.

Sepanjang tahun 2025, Program Educare diimplementasikan melalui berbagai inisiatif yang terintegrasi, dengan fokus pada **pemberian dukungan pendidikan, pengembangan kapasitas, serta penciptaan ekosistem pembelajaran yang berkelanjutan**. Pendekatan ini memungkinkan penerima manfaat tidak hanya memperoleh akses terhadap pendidikan, tetapi juga mendapatkan ruang untuk berkembang dan berkontribusi.

Setiap intervensi dalam Program Educare dirancang dengan orientasi dampak jangka panjang. Tidak hanya mendukung keberhasilan akademik, program ini juga mendorong terbentuknya individu yang adaptif, berdaya saing, dan mampu menjawab tantangan sosial di lingkungannya.

BEASISWA KALLA

Program Beasiswa Kalla 2025 merupakan salah satu inisiatif strategis LAZ Hadji Kalla dalam memastikan akses pendidikan tinggi tetap terbuka bagi mahasiswa berprestasi dari keluarga prasejahtera. Sepanjang tahun 2025, program ini menjangkau **474 mahasiswa** aktif yang tersebar di **56 perguruan tinggi** pada **6 provinsi** dengan realisasi anggaran **Rp3.286.427.014**,

Tingginya minat terhadap program ini tercermin dari **2.219 pendaftar**, dengan **111 mahasiswa** yang dinyatakan lolos melalui proses seleksi yang ketat dan terukur. Dari sisi keberlanjutan, program mencatat **97,51%** mahasiswa tetap melanjutkan studi, sementara **2,49%** tidak melanjutkan sebagai penerima beasiswa. Selain itu, sebanyak **36 mahasiswa** telah menyelesaikan masa penerimaan beasiswa hingga batas maksimal delapan semester.

Selain dukungan pembiayaan pendidikan, program ini juga menitikberatkan pada penguatan kapasitas dan pembentukan karakter penerima manfaat. Hal ini diwujudkan melalui berbagai kegiatan pengembangan diri, pengabdian masyarakat, serta program magang. Pada tahun 2025, **16 mahasiswa** terlibat dalam kegiatan pengabdian di desa binaan, dan **32 mahasiswa** mengikuti program magang di **10 unit Bisnis Kalla Group**, sebagai bagian dari upaya peningkatan kesiapan kerja dan pengalaman profesional.



EDUCARE

BEASISWA KELUARGA KALLA

Sebagai wujud komitmen dalam mendukung kesejahteraan keluarga pegawai aktif dan pensiunan Kalla Group, LAZ Hadji Kalla menjalankan program Beasiswa Keluarga Kalla. Program ini ditujukan untuk membantu anak-anak keluarga penerima manfaat dari jenjang SD hingga Perguruan Tinggi, agar tetap dapat mengakses pendidikan yang layak dan berkelanjutan.

Sepanjang tahun 2025, program ini menjangkau **396 penerima** manfaat yang tersebar di 16 unit Kalla Group, melampaui target awal sebanyak **369 penerima**. Bantuan disalurkan secara semesteran, dengan **288 penerima** pada semester genap dan meningkat menjadi **382 penerima** pada semester ganjil, termasuk **108 penerima** baru yang lolos proses seleksi.

Capaian ini menunjukkan peningkatan jangkauan program sekaligus tingginya kebutuhan dukungan pendidikan di lingkungan keluarga Kalla Group.

Dari sisi dampak, program menunjukkan tingkat kebermanfaatannya yang sangat tinggi, dengan 98,4% orang tua penerima manfaat menyatakan bantuan yang diberikan sangat membantu dalam meringankan biaya pendidikan. Hal ini mencerminkan peran program dalam meningkatkan kesejahteraan keluarga sekaligus memastikan anak-anak penerima manfaat dapat melanjutkan pendidikan secara optimal.

Secara keseluruhan, program ini memiliki realisasi **Rp796.200.000**. Meskipun terdapat beberapa tantangan dalam proses implementasi, program tetap berjalan efektif dan memberikan dampak positif.

Sebaran penerima manfaat pada tahun 2025 meliputi **156 siswa** jenjang **SD**, **83 siswa SMP**, **76 siswa SMA**, dan **54 mahasiswa** Perguruan Tinggi. Komposisi ini memperlihatkan bahwa program menjangkau kebutuhan pendidikan keluarga secara berlapis, sejak pendidikan dasar hingga pendidikan tinggi.



EDUCARE

SIA BONE

Program Bantuan Pendidikan dan Makan Siswa SIA Bone merupakan salah satu inisiatif LAZ Haji Kalla dalam meningkatkan akses pendidikan bagi pelajar dari keluarga yang membutuhkan. Program ini dilaksanakan di Sekolah Islam Athirah Bone, Sulawesi Selatan, dengan memberikan dukungan biaya pendidikan dan kebutuhan dasar siswa guna menunjang proses belajar yang optimal sepanjang tahun 2025.

Selama periode implementasi, realisasi program ini mencapai **173 siswa**. Bantuan yang diberikan mencakup biaya pendidikan, konsumsi siswa, serta dukungan kegiatan kokurikuler dan ekstrakurikuler. Intervensi ini dirancang untuk menciptakan lingkungan belajar yang kondusif sekaligus mendukung pengembangan potensi akademik dan non-akademik siswa secara seimbang.

Dari sisi capaian, program menunjukkan dampak yang positif, dengan lebih dari **95% penerima** manfaat menyatakan bantuan yang diberikan mampu mengurangi beban biaya pendidikan.

Selain itu, lebih dari **80% siswa** menunjukkan capaian yang baik dalam aspek akademik maupun kegiatan ekstrakurikuler, yang mencerminkan peningkatan kualitas pembelajaran dan partisipasi siswa.

Secara keseluruhan, realisasi program sebesar **Rp1.186.248.646**. Meskipun terdapat sisa anggaran akibat penyesuaian jumlah penerima manfaat, program tetap berjalan efektif dalam mendukung keberlanjutan pendidikan siswa. Ke depan, optimalisasi perencanaan dan perluasan jangkauan program diharapkan dapat meningkatkan manfaat yang lebih luas dan berkelanjutan.



HUMANITY & ENVIRONMENT

Sepanjang tahun 2025, Humanity & Environment Care LAZ Hadji Kalla melaksanakan berbagai program yang berfokus pada peningkatan kualitas hidup masyarakat melalui intervensi di bidang kemanusiaan, kesehatan, dan lingkungan. Program ini dirancang untuk memberikan bantuan langsung kepada masyarakat rentan sekaligus mendorong penguatan kapasitas dan kemandirian masyarakat secara berkelanjutan.

Program berhasil menjangkau **3.088 penerima** manfaat yang tersebar di **4 provinsi** dan **11 kabupaten/kota** di wilayah Sulawesi. Implementasi program mencakup layanan kemanusiaan, layanan kesehatan masyarakat, penguatan kapasitas relawan kebencanaan, serta inisiatif pemberdayaan lingkungan berbasis komunitas.

Dari sisi penyaluran, program ini mencatat realisasi sebesar **Rp834.756.442**. Komposisi penyaluran menunjukkan keseimbangan antara bantuan langsung sebesar **38%** dan program pemberdayaan sebesar **62%**, yang mencerminkan pendekatan program yang tidak hanya responsif tetapi juga berorientasi pada dampak jangka panjang.

Secara implementatif, program telah menyalurkan bantuan kemanusiaan kepada **2.133 masyarakat** terdampak bencana, memberikan layanan kesehatan kepada **565 anak dhuafa**, melatih **90 pelatih** senam jantung sehat, serta memperkuat kapasitas **30 relawan** kebencanaan. Selain itu, pengembangan program lingkungan seperti Kampung Hijau dan Aksi Hijau turut mendorong peningkatan kesadaran dan kapasitas masyarakat dalam pengelolaan lingkungan berkelanjutan.

BANTUAN PENANGGULANGAN DAMPAK BENCANA

Program Bantuan Penanggulangan Dampak Bencana merupakan inisiatif kemanusiaan LAZ Hadji Kalla dalam memberikan respons cepat terhadap kejadian bencana, baik alam maupun non-alam. Program ini difokuskan pada pemenuhan kebutuhan dasar masyarakat terdampak selama masa tanggap darurat, guna mengurangi risiko kemanusiaan serta menjaga keberlangsungan kehidupan penyintas.

Sepanjang tahun 2025, program ini dilaksanakan di wilayah yang memiliki tingkat kerentanan bencana cukup tinggi, khususnya di **Sulawesi Selatan**. Berbagai kejadian seperti **banjir** dan **kebakaran** permukiman berdampak pada terganggunya aktivitas masyarakat serta meningkatnya kebutuhan bantuan darurat, sehingga diperlukan intervensi yang cepat, tepat, dan terkoordinasi.

HUMANITY & ENVIRONMENT

Dalam implementasinya, program menargetkan **1.000 penerima** manfaat, namun berhasil menjangkau **2.133 penerima** manfaat yang tersebar di wilayah Makassar, Gowa, dan Barru. Bantuan yang diberikan meliputi dukungan dana darurat, paket logistik, serta perlengkapan rumah tangga untuk memenuhi kebutuhan dasar masyarakat terdampak selama fase tanggap darurat.

Secara keseluruhan, program memiliki realisasi penyaluran sebesar **Rp100.000.000**. Meskipun bersifat kontinjensi, program tetap menunjukkan peran signifikan dalam memberikan dukungan kemanusiaan. Ke depan, penguatan koordinasi dan kesiapsiagaan diharapkan dapat meningkatkan efektivitas respons serta memperluas jangkauan manfaat bagi masyarakat terdampak.

MITIGASI BENCANA

Program Mitigasi Bencana merupakan inisiatif LAZ Hadji Kalla dalam memperkuat kapasitas kesiapsiagaan dan respons bencana, khususnya di wilayah dengan tingkat risiko tinggi. Program ini dilatarbelakangi oleh tingginya kerentanan bencana di Indonesia, termasuk di Provinsi Sulawesi Barat, yang membutuhkan penguatan kapasitas penggiat kemanusiaan agar mampu merespons bencana secara cepat, efektif, dan terkoordinasi.

Sebagai bagian dari upaya tersebut, program dilaksanakan melalui kegiatan pelatihan berbasis Standar Sphere, yaitu standar internasional dalam respons kemanusiaan yang menekankan prinsip kemanusiaan, akuntabilitas, serta kualitas layanan minimum bagi masyarakat terdampak. Pendekatan ini bertujuan untuk memastikan bahwa bantuan yang diberikan dapat memenuhi kebutuhan dasar secara bermartabat dan tepat sasaran.

Pada tahun 2025, program ini dilaksanakan di **Kota Mamuju** dengan melibatkan berbagai organisasi kemanusiaan dan komunitas relawan. Sebanyak **30 relawan** kebencanaan berhasil dilatih untuk meningkatkan pemahaman terkait prinsip kemanusiaan, standar layanan darurat, serta koordinasi respons bencana, sehingga diharapkan dapat berperan sebagai agen kesiapsiagaan di tingkat komunitas.

Secara keseluruhan, program memiliki realisasi sebesar **Rp107.649.500**. Tingginya tingkat serapan anggaran mencerminkan pelaksanaan program yang optimal. Ke depan, program ini diharapkan dapat memperkuat jejaring kemanusiaan serta meningkatkan kesiapsiagaan masyarakat dalam menghadapi berbagai potensi bencana.



HUMANITY & ENVIRONMENT

SIANAK SEHAT

Program Sianak Sehat merupakan inisiatif LAZ Hadji Kalla dalam meningkatkan akses layanan kesehatan dasar bagi anak-anak dari keluarga dhuafa. Program ini berfokus pada penyediaan layanan sirkumsisi yang aman, higienis, dan ditangani oleh tenaga kesehatan profesional, sebagai bagian dari upaya mendukung kesehatan anak serta mendorong penerapan perilaku hidup bersih dan sehat sejak dini.

Selain memiliki nilai religius dan sosial, layanan sirkumsisi juga memberikan manfaat medis dalam menjaga kebersihan dan mencegah risiko penyakit. Namun demikian, keterbatasan ekonomi dan akses layanan kesehatan masih menjadi tantangan bagi sebagian masyarakat. Melalui program ini, LAZ Hadji Kalla berupaya menjembatani kesenjangan tersebut dengan menghadirkan layanan kesehatan yang terjangkau dan berkualitas.

Sepanjang tahun 2025, program ini menargetkan **600 anak** penerima manfaat dan berhasil menjangkau **565 anak** yang tersebar di beberapa wilayah di **Sulawesi Selatan, Sulawesi Tenggara, dan Sulawesi Tengah**. Selain layanan sirkumsisi, program juga memberikan edukasi kesehatan kepada orang tua sebagai bagian dari upaya peningkatan kesadaran terhadap pentingnya kesehatan anak.

Secara keseluruhan, program memiliki realisasi sebesar **Rp220.648.970**. Capaian ini menunjukkan pelaksanaan program yang efektif dalam memperluas akses layanan kesehatan bagi masyarakat rentan. Ke depan, program diharapkan dapat terus diperkuat untuk menjangkau lebih banyak penerima manfaat serta meningkatkan kualitas kesehatan anak secara berkelanjutan.



HUMANITY & ENVIRONMENT

KOMUNITAS AKTIF JANTUNG SEHAT

Program Komunitas Aktif Jantung Sehat merupakan inisiatif LAZ Hadji Kalla dalam mendorong peningkatan kesadaran masyarakat terhadap pentingnya menjaga kesehatan jantung melalui aktivitas fisik. Program ini dilatarbelakangi oleh tingginya prevalensi penyakit jantung sebagai salah satu penyebab utama kematian, sehingga diperlukan pendekatan promotif dan preventif berbasis komunitas.

Melalui kerja sama dengan Yayasan Jantung Indonesia, program ini difokuskan pada pelatihan calon pelatih senam jantung sehat sebagai agen perubahan di masyarakat. Senam jantung sehat dipilih sebagai intervensi karena mudah dilakukan, inklusif bagi berbagai kelompok usia, serta efektif dalam meningkatkan kebugaran dan menurunkan risiko penyakit kardiovaskular.

Sepanjang tahun 2025, program ini berhasil melatih **90 calon pelatih** yang berasal dari **Kabupaten Barru, Kota Parepare, dan Kota Mamuju**. Para peserta dibekali pengetahuan dan keterampilan dalam memimpin kegiatan senam serta pemahaman terkait pentingnya aktivitas fisik, sehingga diharapkan mampu mengembangkan komunitas hidup sehat secara mandiri dan berkelanjutan.

Secara keseluruhan, program memiliki realisasi sebesar **Rp88.638.000**. Melalui penguatan kapasitas komunitas, program ini diharapkan dapat meningkatkan partisipasi masyarakat dalam aktivitas fisik serta berkontribusi pada upaya pencegahan penyakit tidak menular secara berkelanjutan.



COMMUNITY & DEVELOPMENT

Dalam semangat membangun masyarakat yang lebih tangguh dan berdaya, LAZ Hadji Kalla meyakini bahwa keberlanjutan bukan hanya tentang kesinambungan program, tetapi tentang bagaimana nilai-nilai kebaikan mampu mengakar kuat melalui kolaborasi yang strategis di daerah tertinggal, terdepan, dan terluar Indonesia.

Kolaborasi menjadi kunci, sebab perubahan besar tak hanya lahir dari kerja LAZ Hadji Kalla, melainkan dari tangan-tangan yang bersatu, visi yang sejalan, dan niat tulus yang menyatu.

LAZ Hadji Kalla percaya bahwa untuk mewujudkan kemandirian masyarakat di lokus miskin ekstrem, dibutuhkan jembatan antara potensi dan peluang, antara empati dan aksi nyata.

Kemandirian yang dibangun bukanlah semata soal ekonomi, tapi juga mentalitas unggul, kapasitas sosial, dan daya tahan spiritual. Dari sanalah lahir keberlanjutan yang berkualitas melalui Program Desa Bangkit Sejahtera (DBS). Program yang tidak hanya bertahan, tetapi juga berdampak, menumbuhkan, dan membentuk ekosistem kebermanfaatannya jangka panjang.

LAZ Hadji Kalla terus mengajak seluruh stakeholder, muzakki, mitra strategis, pemerintah daerah, serta publik luas untuk berkolaborasi bersama mencapai tujuan membangun kesejahteraan masyarakat yang berkelanjutan, dengan penekanan pada kemandirian dan kualitas hasil di **20 desa** binaan yang tersebar di **4 provinsi** di Pulau Sulawesi, yakni di **Sulawesi Selatan, Sulawesi Barat, Sulawesi Tengah** dan **Sulawesi Tenggara**.



COMMUNITY & DEVELOPMENT

DESA BANGKIT SEJAHTERA

Program Desa Bangkit Sejahtera (DBS) merupakan inisiatif LAZ Hadji Kalla dalam mendukung upaya pengentasan kemiskinan ekstrem, khususnya di wilayah dengan tingkat kerentanan tinggi. Program ini menyasar desa dengan persentase kemiskinan ekstrem di atas 30 persen, serta sejalan dengan mandat penyaluran zakat kepada delapan asnaf, terutama kelompok fakir dan miskin, melalui pendekatan pemberdayaan masyarakat yang berkelanjutan.

Pada tahun 2025, program dilaksanakan di **20 desa** lokus yang tersebar di 4 provinsi di Sulawesi, yaitu **Sulawesi Selatan, Sulawesi Barat, Sulawesi Tengah, dan Sulawesi Tenggara**. Cakupan ini meningkat dari **17 desa** pada tahun sebelumnya, dengan penyesuaian lokasi berdasarkan evaluasi masa pendampingan dan kesiapan desa dalam mendukung program pemberdayaan.

Intervensi program difokuskan pada penguatan ketahanan ekonomi, sosial, dan lingkungan. Pada aspek ekonomi, kegiatan mencakup pelatihan budidaya, bantuan sarana produksi, serta pendampingan usaha hingga pemasaran produk. Pada aspek sosial, program mendukung pencegahan stunting, peningkatan fasilitas dasar, dan pengembangan keterampilan masyarakat.

Sementara pada aspek lingkungan, dilakukan edukasi kebersihan, pengelolaan sampah, serta mitigasi bencana berbasis komunitas.

Sepanjang tahun 2025, program mencatat 56 kegiatan pemberdayaan ekonomi, dengan 55 kegiatan terlaksana.

Secara keseluruhan, program memiliki realisasi sebesar **Rp1.401.588.995**. Meskipun sebagian hasil budidaya masih dalam proses panen dan penjualan, program menunjukkan potensi dampak berkelanjutan serta mendapatkan respons positif dari masyarakat, sehingga menjadi dasar penguatan implementasi pada periode selanjutnya.



ECONOMIC

Dalam upaya mewujudkan kemandirian ekonomi masyarakat, LAZ Hadji Kalla terus menghadirkan berbagai program pemberdayaan yang dirancang tidak hanya untuk memberikan bantuan sesaat, tetapi juga menciptakan dampak jangka panjang yang berkelanjutan.

Program ekonomi difokuskan pada penguatan kapasitas individu dan kelembagaan melalui pendekatan yang holistik menggabungkan aspek pelatihan, pendampingan, serta dukungan permodalan produktif.

Sepanjang tahun 2025, program ekonomi LAZ Hadji Kalla menjangkau penerima manfaat individu maupun lembaga, yang tersebar dalam berbagai inisiatif strategis, di antaranya Program Pesantren Berdaya dan Mandiri, Program Ternak Kambing Mandiri dan Sejahtera, serta Program Kesiapan Magang ke Luar Negeri.

Ketiga program ini menjadi pilar utama dalam membangun ekosistem kemandirian yang berbasis potensi lokal dan peluang global.

KESIAPAN MAGANG KE LUAR NEGERI

Dalam upaya membangun generasi yang tangguh dan berdaya saing global, LAZ Hadji Kalla menghadirkan Program Kesiapan Magang ke Luar Negeri sebagai jembatan antara potensi lokal dan peluang internasional. Program ini dirancang untuk membekali generasi muda dengan keterampilan bahasa, kesiapan kerja, serta mentalitas adaptif dalam menghadapi dinamika dunia kerja global.

Sepanjang tahun 2025, program ini menjangkau **20 penerima** manfaat dengan penyesuaian skema program dengan realisasi anggaran **Rp69.800.000**, dengan tingkat efisiensi yang tinggi serta capaian output yang tetap optimal. Secara keseluruhan, program ekonomi mencatat progres realisasi hingga **77,08%** per Desember 2025, menunjukkan akselerasi pelaksanaan yang signifikan dibandingkan capaian akhir tahun sebelumnya.

Program ini berhasil memberikan dukungan nyata berupa pembiayaan kebutuhan awal serta fasilitasi keberangkatan peserta. Dari sisi manfaat, peserta tidak hanya memperoleh peluang kerja dengan penghasilan yang kompetitif, tetapi juga pengalaman internasional yang membentuk etos kerja, kedisiplinan, dan ketahanan diri.



ECONOMIC

PESANTREN BERDAYA DAN MANDIRI

Sebagai bagian dari komitmen membangun kemandirian berbasis kelembagaan, LAZ Hadji Kalla menginisiasi Program Pesantren Berdaya dan Mandiri. Program ini tidak hanya menghadirkan bantuan ekonomi, tetapi juga menanamkan fondasi kemandirian melalui penguatan kapasitas dan pendampingan yang berkelanjutan.

Pada tahun 2025, program ini menjangkau 7 pesantren di berbagai wilayah Sulawesi dengan total anggaran sebesar **Rp476.690.000**. Hingga tahap implementasi awal, realisasi anggaran masih dalam proses bertahap, seiring dengan pendekatan program yang menitikberatkan pada kualitas perencanaan usaha dan kesiapan masing-masing lembaga. Program menunjukkan potensi yang menjanjikan, di mana sekitar 75% pesantren penerima manfaat telah mampu menjalankan usaha produktif dengan proyeksi keuntungan sejak tahun pertama.

Hal ini mencerminkan bahwa pendekatan berbasis pelatihan, pendampingan, dan studi kelayakan usaha memberikan dampak yang lebih terukur dan berkelanjutan. Program ini tidak hanya mendorong kemandirian pesantren secara ekonomi, tetapi juga memperkuat peran pesantren sebagai pusat pemberdayaan masyarakat, yang mampu menciptakan ekosistem ekonomi berbasis nilai dan kebermanfaatan.

TERNAK KAMBING MANDIRI DAN SEJAHTERA

Program Ternak Kambing Mandiri dan Sejahtera merupakan ikhtiar LAZ Hadji Kalla dalam menghadirkan solusi pemberdayaan ekonomi bagi masyarakat prasejahtera melalui sektor peternakan. Program ini dirancang untuk memberikan akses usaha produktif yang disertai dengan pelatihan dan pendampingan intensif.

Sepanjang tahun 2025, program ini menjangkau **10 penerima** manfaat di wilayah Kabupaten Maros dengan total anggaran sebesar **Rp403.219.250** dan realisasi sekitar **Rp350.842.000** pada tahap awal pelaksanaan. Program ini dilaksanakan melalui pendekatan komunal untuk meningkatkan efektivitas pengelolaan serta efisiensi pendampingan.



KONTRIBUSI PADA CAPAIAN SDGS

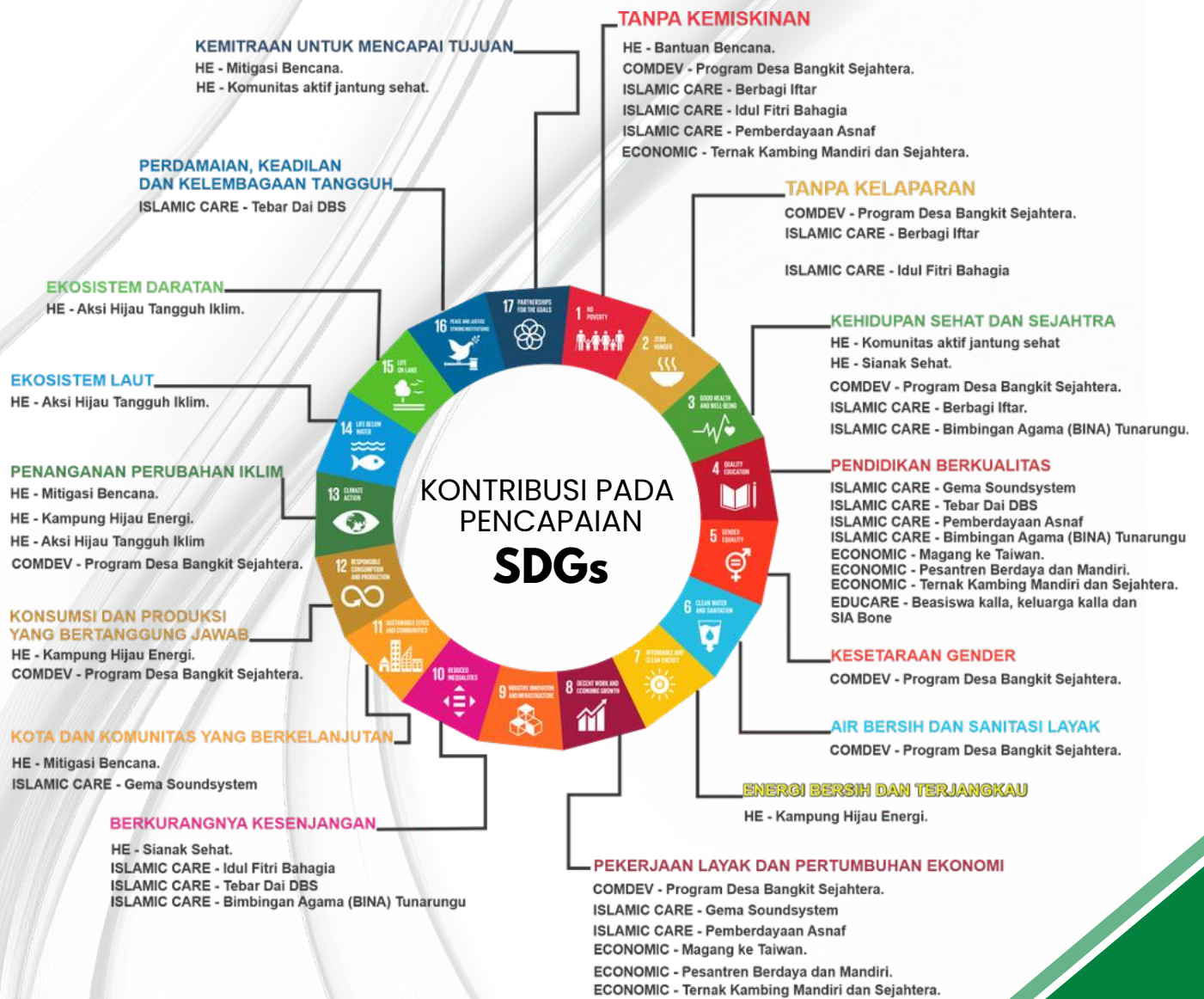

LAPORAN KEUANGAN 2025 (UNAUDITED)

LEMBAGA AMIL ZAKAT YAYASAN HADJI KALLA
LAPORAN POSISI KEUANGAN
PER 31 DES 2025 DAN 31 DES 2024
(Dalam Satuan Rupiah)

	Catatan	(Unaudited)	
		31 Des 2025	31 Des 2024
ASET			
Aset Lancar			
Kas dan Setara Kas	1	7,124,431,308	14,589,539,319
Piutang	2	52,060,000	51,893,102
Uang Muka	3	-	-
Jumlah Aset Lancar		7,176,491,308	14,641,432,421
Aset Tetap			
Aset Tetap	4	338,406,100	338,406,100
Akumulasi Penyusutan		(272,842,522)	(272,842,522)
Nilai Buku		65,563,578	65,563,578
JUMLAH ASET		7,242,054,886	14,706,995,999
LIABILITAS DAN SALDO DANA			
LIABILITAS			
Liabilitas Jangka Pendek	5	2,186,051,549	697,067,400
Liabilitas Jangka Panjang		-	-
Jumlah Liabilitas		2,186,051,549	697,067,400
SALDO DANA			
Zakat	6	4,186,480,555	8,285,500,590
Infak/Sedekah		(4,465,667,060)	(88,637,910)
Amil		5,335,189,842	5,813,065,919
Jumlah Saldo Dana		5,056,003,338	14,009,928,599
JUMLAH LIABILITAS DAN SALDO DANA		7,242,054,887	14,706,995,999

Catatan atas laporan keuangan merupakan bagian yang tidak terpisahkan dari laporan keuangan secara keseluruhan

LAPORAN KEUANGAN 2025 (UNAUDITED)

LEMBAGA AMIL ZAKAT YAYASAN HADJI KALLA
LAPORAN PERUBAHAN DANA
Untuk Tahun yang Berakhir Pada 31 Des 2025 Dan 31 Des 2024
(Dalam Satuan Rupiah)

		(Unaudited)	
	Catatan	31 Des 2025	31 Des 2024
DANA ZAKAT			
PENERIMAAN			
	7		
Muzaki Entitas		20,796,500,000	26,380,002,485
Muzaki Individu		280,000,000	657,929,320
Hasil Penempatan		-	-
Jumlah Penerimaan Dana Zakat		21,076,500,000	27,037,931,805
PENYALURAN			
	8		
Fakir Miskin		13,339,536,498	5,855,324,960
Amil		2,634,562,500	3,303,750,311
Muallaf		97,020,000	548,142,000
Riqab		-	-
Gharimin		39,750,000	46,500,000
Fisabilillah		9,064,651,036	9,791,448,342
Ibnu Sabil		-	-
Jumlah Penyaluran Dana Zakat		25,175,520,034	19,545,165,613
Surplus (Defisit)		(4,099,020,034)	7,492,766,192
Saldo Awal		8,285,500,590	792,734,397
Saldo Akhir		4,186,480,556	8,285,500,590

Catatan atas laporan keuangan merupakan bagian yang tidak terpisahkan
dari laporan keuangan secara keseluruhan

LAPORAN KEUANGAN 2025 (UNAUDITED)

LEMBAGA AMIL ZAKAT YAYASAN HADJI KALLA
LAPORAN PERUBAHAN DANA
Untuk Tahun yang Berakhir Pada 31 Des 2025 Dan 31 Des 2024
(Dalam Satuan Rupiah)

		(Unaudited)	
	Catatan	31 Des 2025	31 Des 2024
DANA INFAK/SEDEKAH			
PENERIMAAN			
	9		
Infak/Sedekah Terikat		-	-
Infak/Sedekah Tidak Terikat		14,411,255,783	17,197,458,496
Infak/Sedekah Penyaluran - CSR		5,497,669,026	4,029,478,498
Jumlah Penerimaan Dana Infak/Sedekah		19,908,924,809	21,226,936,994
PENYALURAN			
	10		
Infak/Sedekah Amil		2,781,069,187	3,529,077,563
Infak/Sedekah Terikat		-	-
Infak/Sedekah Tidak Terikat		16,259,337,904	17,117,485,262
Infak/Sedekah Penyaluran - CSR		5,245,546,868	4,215,352,793
Jumlah Penyaluran Dana Infak/Sedekah		24,285,953,959	24,861,915,618
Surplus (Defisit)		(4,377,029,150)	(3,634,978,624)
Saldo Awal		(88,637,910)	3,546,340,714
Saldo Akhir		(4,465,667,060)	(88,637,910)

Catatan atas laporan keuangan merupakan bagian yang tidak terpisahkan
dari laporan keuangan secara keseluruhan

LAPORAN KEUANGAN 2025 (UNAUDITED)

LEMBAGA AMIL ZAKAT YAYASAN HADJI KALLA
LAPORAN PERUBAHAN DANA
Untuk Tahun yang Berakhir Pada 31 Des 2025 Dan 31 Des 2024
(Dalam Satuan Rupiah)

	Catatan	(Unaudited) 31 Des 2025	31 Des 2024
DANA AMIL			
PENERIMAAN			
	11		
Bagian Amil dari Dana Zakat		2,634,562,500	3,303,750,311
Bagian Amil dari Dana Infak/Sedekah		2,781,069,187	3,529,077,563
Penerimaan Amil Lainnya		39,879,452	85,343,153
Jumlah Penerimaan Dana Amil		5,455,511,139	6,918,171,026
PENGGUNAAN			
	12		
Beban Amil/Pegawai		4,866,148,633	4,385,914,917
Beban Media dan IT		48,560,221	45,054,836
Beban Perencanaan dan Pengembangan		76,759,300	169,793,600
Beban Perjalanan Dinas		388,205,490	346,537,148
Beban Pemeliharaan Aktiva		374,900,485	365,883,535
Beban Jasa Profesional		102,753,905	48,293,452
Beban Administrasi dan Umum		76,059,182	66,014,597
Beban Penyusutan		-	28,409,763
Jumlah Penggunaan Dana Amil		5,933,387,216	5,455,901,847
Surplus (Defisit)		(477,876,077)	1,462,269,180
Saldo Awal		5,813,065,920	4,350,796,740
Saldo Akhir		5,335,189,842	5,813,065,919

Catatan atas laporan keuangan merupakan bagian yang tidak terpisahkan
dari laporan keuangan secara keseluruhan

LAPORAN KEUANGAN 2025 (UNAUDITED)

LEMBAGA AMIL ZAKAT YAYASAN HADJI KALLA
LAPORAN ARUS KAS
Untuk Tahun yang Berakhir Pada 31 Des 2025 Dan 31 Des 2024
(Dalam Satuan Rupiah)

	(Unaudited)	
	31 Des 2025	31 Des 2024
ARUS KAS DARI AKTIVITAS OPERASI:		
PENERIMAAN		
Penerimaan Zakat	21,076,500,000	27,037,931,805
Penerimaan Infak/sedekah	19,908,924,809	21,226,936,994
Penerimaan Amil	5,455,511,139	6,918,171,026
Pengembalian Piutang	51,893,102	19,874,534
Jumlah Penerimaan	46,492,829,050	55,202,914,359
PENGELUARAN		
Penyaluran Zakat	25,386,740,834	19,265,302,678
Penyaluran Infak/sedekah	23,631,648,919	24,644,650,134
Beban Operasional Amil	4,887,487,307	5,424,344,136
Pemberian Piutang	52,060,000	43,960,000
Jumlah Pengeluaran Dana	53,957,937,060	49,378,256,948
Surplus (Defisit) Kas dari Aktivitas Operasi	(7,465,108,010)	5,824,657,411
ARUS KAS DARI AKTIVITAS INVESTASI:		
PENERIMAAN		
Penambahan Aktiva Tetap	-	
Penambahan Akumulasi Aktiva Tetap	-	
Penjualan Aktiva Tetap	-	-
Jumlah Penerimaan	-	-
Pengeluaran		
Pembelian Aset Amil	-	4,597,200
Pembelian Aset Kelolaan	-	
Jumlah Pengeluaran Dana	-	4,597,200
Surplus (Defisit) Kas dari Aktivitas Investasi	-	(4,597,200)
Kenaikan (Penurunan) Kas	(7,465,108,010)	5,820,060,211
Saldo Kas Awal Tahun	14,589,539,319	8,769,479,107
Saldo Kas Akhir Tahun	7,124,431,308	14,589,539,319

Catatan atas laporan keuangan merupakan bagian yang tidak terpisahkan dari laporan keuangan secara keseluruhan

LAPORAN KEUANGAN 2025 (UNAUDITED)

LEMBAGA AMIL ZAKAT YAYASAN HADJI KALLA
CATATAN ATAS LAPORAN KEUANGAN
Untuk Tahun yang Berakhir Pada 31 Des 2025 Dan 31 Des 2024
(Dalam Satuan Rupiah)

1. Kas dan Setara Kas		
<i>(Unaudited)</i>		
Akun ini terdiri dari:	31 Des 2025	31 Des 2024
Kas Kecil		
Kas Kecil	-	-
Rekening Bank		
Bank Syariah Indonesia #7002372562 Zakat	6,693,134,805	8,434,361,289
Bank Mega Syariah #100001000191962	178,225,938	138,886,486
Bank Syariah Indonesia #7899900787 Infaq	253,070,565	5,016,291,544
	<u>7,124,431,308</u>	<u>13,589,539,319</u>
Deposito Bank		
Bank Mega Syariah	-	1,000,000,000
Jumlah Kas dan Setara Kas	<u>7,124,431,308</u>	<u>14,589,539,319</u>
2. Piutang		
Akun ini terdiri dari:	31 Des 2025	31 Des 2024
Piutang Penyaluran		
Piutang Penyaluran Dana Zakat	33,410,000	-
Piutang Penyaluran Dana Infaq	-	-
Piutang Penggunaan Dana Amil	-	1,273,500
	<u>33,410,000</u>	<u>1,273,500</u>
Piutang Perjalanan Dinas		
Piutang Survey Penerima Manfaat	-	-
Piutang Operasional Penyaluran	-	-
Piutang Monitoring dan Evaluasi Penyaluran	-	-
Piutang Dinas Kordinasi	6,150,000	-
	<u>6,150,000</u>	<u>-</u>
Piutang Lain-lain		
Piutang Titipan Lain-lain	12,500,000	50,619,602
Piutang Dana Iuran DPLK Karyawan	-	-
	<u>12,500,000</u>	<u>50,619,602</u>
Jumlah Piutang	<u>52,060,000</u>	<u>51,893,102</u>
3. Uang Muka		
Akun ini terdiri dari:	31 Des 2025	31 Des 2024
Uang Muka Program Periode Berjalan	-	-
Uang Muka Program Periode Sebelumnya	-	-
Uang Muka Operasional Amil	-	-
Jumlah Uang Muka	<u>-</u>	<u>-</u>

LAPORAN KEUANGAN 2025 (UNAUDITED)

4. Aset Tetap

Akun ini terdiri dari:	31 Des 2025	31 Des 2024
Harga Perolehan		
Tanah	-	-
Bangunan	-	-
Kendaraan	-	-
Elektronik	205,588,000	205,588,000
Furniture	132,818,100	132,818,100
Jumlah Harga Perolehan	338,406,100	338,406,100
Akumulasi Penyusutan		
Akumulasi Penyusutan Bangunan	-	-
Akumulasi Penyusutan Kendaraan	-	-
Akumulasi Penyusutan Elektronik	(155,271,647)	(155,271,647)
Akumulasi Penyusutan Furniture	(117,570,875)	(117,570,875)
Jumlah Akumulasi Penyusutan	(272,842,522)	(272,842,522)
Nilai Buku		
Tanah	-	-
Bangunan	-	-
Kendaraan	-	-
Elektronik	50,316,353	50,316,353
Furniture	15,247,225	15,247,225
Jumlah Nilai Buku	65,563,578	65,563,578

5. Liabilitas

Akun in terdiri dari:	31 Des 2025	31 Des 2024
Liabilitas Jangka Pendek		
Titipan/hutang Penyaluran Dana		
Titipan/hutang Penyaluran Dana Zakat	215,670,200	426,891,000
Titipan/hutang Penyaluran Dana Infak/Sedekah	913,805,040	259,500,000
Jumlah Titipan/hutang Penyaluran Dana	1,129,475,240	686,391,000
hutang Amil		
hutang Amil Ke Pihak ke 3	152,536,629	10,676,400
hutang Amil Lainnya	-	-
Jumlah hutang Amil	152,536,629	10,676,400
hutang Jangka Pendek Lainnya		
Titipan Dana Iuran DPLK Karyawan	766,791	-
Titipan Dana lainnya	903,272,889	-
hutang Jangka Pendek Lain-lain	-	-
Jumlah hutang Jangka Pendek Lainnya	904,039,680	-
Jumlah Liabilitas Jangka Pendek	2,186,051,549	697,067,400

LAPORAN KEUANGAN 2025 (UNAUDITED)

6. Saldo Dana

Akun in terdiri dari:	31 Des 2025	31 Des 2024
Saldo Dana Awal Tahun		
Dana Zakat	8,285,500,589	792,734,397
Dana Infak/Sedekah	(88,637,910)	3,546,340,714
Dana Amil	5,813,065,920	4,350,796,740
	14,009,928,599	8,689,871,851
Surplus (Defisit) Tahun Berjalan		
Dana Zakat	(4,099,020,034)	7,492,766,192
Dana Infak/Sedekah	(4,377,029,150)	(3,634,978,624)
Dana Amil	(477,876,077)	1,462,269,180
	(8,953,925,261)	5,320,056,748
Saldo Dana Akhir Tahun		
Dana Zakat	4,186,480,555	8,285,500,590
Dana Infak/Sedekah	(4,465,667,060)	(88,637,910)
Dana Amil	5,335,189,842	5,813,065,919
	5,056,003,338	14,009,928,599

7. Penerimaan Dana Zakat

Akun ini terdiri dari:	2025	2024
Muzaki Entitas		
PT. Hadji Kalla	7,756,500,000	7,920,002,485
PT. Bumi Jasa Utama	860,000,000	-
PT. Bumi Karsa	1,800,000,000	5,400,000,000
PT. Bumi Sarana Utama	1,310,000,000	3,410,000,000
PT. Bumi Sarana Beton	600,000,000	550,000,000
PT. Kars Inti Amanah	-	300,000,000
PT. Makassar Raya Motor	2,380,000,000	2,000,000,000
PT. Bumi Lintas Tama	540,000,000	300,000,000
PT. Bumi Hijau Motor	150,000,000	-
PT. Bumi Asri Nusa	400,000,000	-
PT. Poso Energy	5,000,000,000	6,500,000,000
	20,796,500,000	26,380,002,485
Muzaki Individu		
Maal	280,000,000	657,929,320
Fitrah	-	-
Dana Zakat	-	-
	280,000,000	657,929,320
Hasil Penempatan Dana Zakat		
Hasil Penempatan Dana Zakat Di Rekening	-	-
Hasil Penempatan Dana Zakat Di Deposito	-	-
	-	-
Jumlah Penerimaan Dana Zakat	21,076,500,000	27,037,931,805

LAPORAN KEUANGAN 2025 (UNAUDITED)

8. Penyaluran Dana Zakat

Akun ini terdiri dari:	2025	2024
FM - Humanity and Environment		
Bantuan Proposal - humanity and Environment Umum		
HE - Mitigasi Bencana	-	
HE - Respon Bencana	100,000,000	189,595,700
HE - Kampung Hijau Energi	173,458,400	229,404,900
HE - Aksi Hijau Tangguh klim	-	
	<u>273,458,400</u>	<u>419,000,600</u>
FM - Health Care		
Bantuan Proposal - Health Care Umum	-	-
HE - Si Anak Sehat	220,648,970	198,023,500
HE - Senam Sehat	-	
	<u>220,648,970</u>	<u>198,023,500</u>
FM - Educare		
Bantuan Proposal - Educare Umum	-	-
EDC - Beasiswa KALLA	-	
EDC - Beasiswa Keluarga KALLA	-	
EDC - Dana Pendidikan Sekolah Islam Athirah (SIA) Bo	-	
EDC - PAUD Terakreditasi dan Mandiri	-	
Beasiswa Keluarga Karyawan	-	
	<u>-</u>	<u>-</u>
FM - Comdev Umum		
Comdev - Program Desa Bangkit Sejahtera	1,400,580,995	1,089,113,371
Comdev - Pemberdayaan Ekonomi Rakyat- Alpukat	-	58,055,810
	<u>1,400,580,995</u>	<u>1,147,169,181</u>
FM - Islamic Care		
IC - Rumah Layak Huni	-	
IC - Idul Fitri Bahagia	11,081,826,133	4,091,131,679
IC - Pemberdayaan Komunitas Asnaf	-	
	<u>11,081,826,133</u>	<u>4,091,131,679</u>
FM - Ekonomi		
ECO - Ternak Kambing Berdaya	363,022,000	
	<u>363,022,000</u>	<u>-</u>
Jumlah Penyaluran Zakat Fakir Miskin	13,339,536,498	5,855,324,960
Amil	2,634,562,500	3,303,750,311
Muallaf	-	
MF - Islamic Care		
Islamic Care Umum		
Pemberdayaan Komunitas Asnaf	97,020,000	548,142,000
	<u>97,020,000</u>	<u>548,142,000</u>
Riqab	-	

LAPORAN KEUANGAN 2025 (UNAUDITED)

Gharimin	-	
GR - Educare		
GR - EDC - Beasiswa Kalla	39,750,000	26,500,000
GR - Non Program (NP)		
GR - NP - Bantuan Proposal	-	20,000,000
	<u>39,750,000</u>	<u>46,500,000</u>
Fisabilillah		
humanity and Environment	-	
Bantuan Proposal - humanity and Environment Umum	-	-
HE - Kampung Hijau Energi	-	-
HE - Senam Sehat	59,568,000	87,835,000
HE - Mitigasi Bencana	<u>105,281,072</u>	<u>164,143,747</u>
	<u>164,849,072</u>	<u>251,978,747</u>
Educare		
EDC - Beasiswa KALLA	3,246,677,014	3,066,548,560
EDC - Beasiswa Keluarga KALLA	796,200,000	766,950,000
Dana Pendidikan Sekolah Islam Athirah (SIA) Bone	1,186,248,646	1,194,212,736
EDC - Parenting Islam	-	
	<u>5,229,125,660</u>	<u>5,027,711,296</u>
Islamic Care		
Islamic Care Umum	-	
IC - Pesantren Berdaya dan Sejahtera	-	-
IC - Guru Ngaji Kompeten	-	246,040,000
IC - Pemasangan Soundsystem	-	-
IC - Tebar Dai	814,581,300	629,415,000
IC - Bina Tunarungu	<u>70,250,000</u>	<u>47,550,000</u>
	<u>884,831,300</u>	<u>923,005,000</u>
Non Program (NP)		
NP - Pekerjaan Renovasi dan Pemeliharaan Masjid Ra	-	-
NP - Pekerjaan Renovasi Masjid Raya Fatimah	-	-
NP - Pembangunan Masjid Raya Bone	-	-
NP - Bantuan Dana Kebersihan dan Operasional Masji	1,675,074,804	1,918,450,298
NP - Bantuan Tahfidz	330,000,000	1,615,028,000
NP - Tahfiz Baruga	762,770,200	
NP - Bantuan Proposal	-	55,275,001
NP - Bantuan TPA Mafatihul	<u>18,000,000</u>	
	<u>2,785,845,004</u>	<u>3,588,753,299</u>
Jumlah Penyaluran Zakat Fisabilillah	<u>9,064,651,036</u>	<u>9,791,448,342</u>
Ibnu Sabil	-	
Jumlah Penyaluran Dana Zakat	<u>25,175,520,034</u>	<u>19,545,165,613</u>

LAPORAN KEUANGAN 2025 (UNAUDITED)

9. Penerimaan Dana Infak

Akun ini terdiri dari:	2025	2024
Penerimaan Infak Terikat :		
Penerimaan Infak Terikat (CSR)	-	-
Jumlah Penerimaan Infak Terikat	-	-
Penerimaan Infak Tidak Terikat :		
Entitas		
PT. Hadji Kalla	11,000,000,000	12,640,997,515
PT. Bumi Jasa Utama	1,100,000,000	1,200,000,000
PT. Bumi Karsa	-	600,000,000
PT. Bumi Sarana Utama	330,000,000	1,510,000,000
PT. Bumi Sarana Beton	-	-
PT. Makassar Raya Motor	-	-
PT. PT. Bumi Lintas Tama	120,000,000	120,000,000
PT. Kalla Inti Karsa	650,000,000	550,000,000
PT. Bumi Asri Nusa	250,000,000	450,000,000
PT. Poso Energy	-	-
PT. Gowa Modern Motor	-	100,000,000
Penerimaan Infak Tidak Terikat Individu	961,255,783	26,460,981
Jumlah Penerimaan Infak Tidak terikat	14,411,255,783	17,197,458,496
Penerimaan Infaq Penyaluran - CSR		
Penerimaan Infak Penyaluran (CSR)	5,497,669,026	4,029,478,498
Jumlah Penerimaan Infak Penyaluran - CSR	5,497,669,026	4,029,478,498

10. Penyaluran Dana Infak

Akun ini terdiri dari:	2025	2024
Penyaluran Infak Terikat :		
Amil	-	-
CSR	-	-
Jumlah Penyaluran Infak Terikat	-	-
Penyaluran Infak Tidak Terikat :		
Amil	2,781,069,187	3,529,077,563
Islamic Care		
Islamic Care Umum	-	-
Iftar Ramadhan	846,874,999	837,650,000
Gema Soundsystem	505,632,477	510,870,756
Pesantren Berdaya dan Mandiri-IC	-	-
Sembako Idul Fitri	-	-
Tebar Dai	-	-
Penyaluran Infak Tidak Terikat - Educare	-	-
	1,352,507,476	1,348,520,756

LAPORAN KEUANGAN 2025 (UNAUDITED)

Educare		
Keluarga Tangguh	(300,000)	244,800,000
Kolaborasi Untuk Anak Agar Tidak Putus Sekolah	-	-
Kalla Teacher	-	-
Paket Pendidikan	110,134,500	
	109,834,500	244,800,000
humanity and Environment		
Senam Sehat	29,070,000	
Aksi Hijau Tangguh Iklim	81,430,000	2,924,000
Kampung Hijau Energi	65,300,000	
	175,800,000	2,924,000
Ekonomi		
Magang Ke Jepang	69,800,000	-
Pesantren Berdaya dan Mandiri	476,600,000	461,500,000
	546,400,000	461,500,000
ZIS Umum		
Kuburan Kalla Group	187,044,000	107,731,480
Aktif Positif	500,000,000	488,000,000
Bantuan Pengadaan Beras H.Bau	783,600,000	
Bantuan Pengadaan Sarung Andalas dan H.Bau	556,042,500	
Bantuan Dana Buka Puasa Masjid Al-Markaz Al-Islami	250,000,000	
Bantuan Dana Kegiatan Ramadhan Masjid Athirah	20,000,000	
Bantuan proposal-ZIS Umum	-	
	2,296,686,500	595,731,480
Non Program		
Pekerjaan Renovasi dan Pemeliharaan Masjid Raya M	1,257,829,270	189,755,070
Pekerjaan Renovasi dan Pemeliharaan Rumah Tahfidz	-	
Pekerjaan Renovasi Masjid Fatimah	91,600,000	760,537,879
Bantuan Pendidikan Keluarga Inti Kalla	1,482,112,791	
Bantuan Proposal	1,284,996,107	7,642,313,642
Bantuan Dana Kebersihan dan Operasional Masjid Al I	176,633,396	
Bantuan Tahfidz	30,000,000	
Tahfidz Baruga	79,421,200	
Pembangunan Gedung Toserba Terpadu Pesantren DI	3,604,321,839	1,962,508,193
Bantuan Operasional Muhammadiyah	600,000,000	100,000,000
Bantuan Operasional Nadhlatul Ulama	600,000,000	100,000,000
Bantuan Sewa, Service Charge dan Operasional Kalla I	116,435,231	23,100,721
Bantuan UIM Al-Gazali	700,000,000	1,989,493,521
CSR dan Umum	-	
Pembangunan Rumah Tahfidz Bone	693,700,000	1,396,300,000
Pekerjaan Masjid Besar Nurul Iman Tomohon	-	300,000,000
Pekerjaan Renovasi dan Pemeliharaan Masjid Raya W	90,000,000	
Bantuan Operasional SMP-SMA Ittihad Makassar	360,000,000	
	11,167,049,834	14,464,009,026
Penyaluran Infaq Tidak Terikat - CSR SBU	611,059,594	
	16,259,337,904	17,117,485,262
Jumlah Penyaluran Infak Tidak Terikat	16,259,337,904	17,117,485,262

LAPORAN KEUANGAN 2025 (UNAUDITED)

Infaq Penyaluran		
Infaq Penyaluran - CSR	5,245,546,868	4,215,352,793
Jumlah Infaq Penyaluran	5,245,546,868	4,215,352,793

11. Penerimaan Dana Amil

Akun ini terdiri dari:	2025	2024
Bagian Amil dari Dana Zakat		
Bagian Amil dari Penerimaan Zakat Pribadi	-	-
Bagian Amil dari Penerimaan Zakat Perusahaan	2,634,562,500	3,303,750,311
	2,634,562,500	3,303,750,311
Bagian Amil dari Dana Infak/Sedekah		
Bagian Amil dari Dana Infak/Sedekah Terikat	-	-
Bagian Amil dari Dana Infak/Sedekah Tidak Terikat	2,781,069,187	3,529,077,563
	2,781,069,187	3,529,077,563
Penerimaan Amil Lainnya		
Hasil Penempatan Dana Amil Di Rekening	39,879,452	44,478,253
Keuntungan Penjualan Aset Amil	-	-
Penerimaan Lain-Lain	-	40,864,900
	39,879,452	85,343,153
Jumlah Penerimaan Dana Amil	5,455,511,139	6,918,171,026

12. Penggunaan Dana Amil

Akun ini terdiri dari:	2025	2024
Beban Amil/Pegawai		
Beban Rekrutmen & Assessment	5,014,000	15,846,000
Beban Gaji Karyawan	2,393,023,906	2,244,327,816
Beban Tunjangan Karyawan	1,194,876,314	962,337,311
Beban Kesejahteraan Karyawan	56,644,780	75,287,785
Beban Gaji dan Tunjangan FF DBS	1,216,589,633	1,088,116,005
	4,866,148,633	4,385,914,917
Beban Amilin Unit Pengumpul Zakat		
Beban Amilin Dana Zakat UPZ	-	-
Beban Amilin Dana Infak/sedekah UPZ	-	-
	-	-
Beban Media dan IT		
Beban Media Activity	21,214,357	11,116,000
Beban Majalah dan Annual Report	7,270,000	-
Beban Equipment Media	-	-
Beban Website Maintenance	9,706,708	10,770,479
Beban Communication Service	10,369,156	23,168,357
	48,560,221	45,054,836

LAPORAN KEUANGAN 2025 (UNAUDITED)

Beban Perencanaan dan Pengembangan		
Beban Pengembangan SDM	16,349,000	66,149,000
Beban Rapat Evaluasi	24,660,300	44,877,000
Beban Aturan dan Budaya Perusahaan	18,250,000	18,045,000
Beban Organisasi dan Kesehatan & Keselamatan Kerja (K)	17,500,000	40,722,600
	76,759,300	169,793,600
Beban Perjalanan Dinas		
Beban Survey Penerima Manfaat	75,047,424	22,648,200
Beban Operasional Penyaluran	50,489,299	55,754,900
Beban Monitoring dan Evaluasi Penyaluran	118,339,523	134,770,504
Beban Dinas Kordinasi	144,329,244	133,363,544
	388,205,490	346,537,148
Beban Pemeliharaan Aktiva		
Beban Peralatan & Kendaraan	255,342,169	236,362,026
Beban Service Charge & Base Rental	119,558,316	129,521,509
	374,900,485	365,883,535
Beban Jasa Profesional		
Beban Pengadaan software sistem transaksi dan pelapor	-	-
Beban Pelaksanaan Audit	49,460,000	13,497,700
Beban Monitoring and Evaluation	50,083,905	34,795,752
Beban Survei KDZ	3,210,000	-
	102,753,905	48,293,452
Beban Administrasi dan Umum		
Beban Jamuan	7,577,244	22,178,190
Beban Perlengkapan Kantor	42,327,098	24,712,790
Beban Listrik YHK	5,795,138	5,794,471
Beban Community Feedback Mechanism	7,470,702	3,605,087
Beban Administrasi Bank	12,589,000	9,660,500
Beban Pajak	300,000	63,559
	76,059,182	66,014,597
Beban Penyusutan		
Beban Penyusutan Elektronik	-	21,423,438
Beban Penyusutan Furniture	-	6,986,325
Beban Penyusutan Kendaraan	-	-
Beban Penyusutan Bangunan	-	-
	-	28,409,763
Jumlah Penggunaan Dana Amil	5,933,387,216	5,455,901,847

KISAH INSPIRATIF PENERIMA MANFAAT

Dari Singgah Menjadi Berkah: Kehangatan Iftar bagi Sesama



Nama : Ayu

Kategori Penerima Manfaat : Jamaah Masjid Graha Jannah, Jl. Andi Tonro, Makassar

Ramadan selalu menjadi momen istimewa bagi umat Muslim, termasuk bagi masyarakat dan para musafir yang singgah di masjid. Namun, tidak semua memiliki kemudahan untuk menyiapkan hidangan berbuka. Bagi sebagian orang, terutama yang sedang dalam perjalanan, berbuka puasa sering kali dilakukan dengan keterbatasan.

Melalui program berbagi iftar yang dihadirkan oleh LAZ Hadji Kalla, kehadiran hidangan berbuka menjadi solusi yang sangat berarti. Paket Ramadan Iftar yang disalurkan tidak hanya memenuhi kebutuhan berbuka, tetapi juga memberikan rasa tenang bagi masyarakat dan pengunjung masjid yang membutuhkan.

Program ini menghadirkan kemudahan bagi banyak orang dalam menjalankan ibadah puasa. Para musafir yang singgah tidak lagi harus khawatir mencari makanan untuk berbuka, sementara masyarakat sekitar juga merasakan manfaat langsung dari adanya pembagian iftar secara rutin. Suasana kebersamaan pun semakin terasa, mempererat hubungan antar sesama.

Lebih dari sekadar bantuan makanan, program ini menghadirkan nilai kepedulian dan kebersamaan. Setiap paket iftar menjadi simbol perhatian dan kasih sayang, mengingatkan bahwa Ramadan adalah waktu untuk saling berbagi dan memperkuat solidaritas sosial di tengah masyarakat.

Alhamdulillah, keberadaan program ini memberikan dampak yang nyata dan dirasakan langsung oleh penerima manfaat. Harapannya, kebaikan seperti ini dapat terus berlanjut dan menjangkau lebih banyak masyarakat, sehingga semakin banyak yang dapat menjalankan ibadah puasa dengan lebih khusyuk dan penuh keberkahan.

KISAH INSPIRATIF PENERIMA MANFAAT

Dari Raguh Menjadi Percaya Diri: Langkah Kecil Menuju Tanggung Jawab Besar



Nama : Salman Al Farizy

Unit Kalla: Pusat Pengembangan Bisnis dan Manajemen Kalla Institute

Asal Kampus : Universitas Muhammadiyah Makassar

Saya bersyukur diberikan kesempatan mengikuti program ini karena sejak bulan pertama banyak menghadapi tempaan oleh tantangan yang membuat saya cepat untuk belajar dan beradaptasi. Pada bulan kedua, melihat jadwal training yang semakin padat justru memaksa saya untuk mengimprove potensi diri hingga pada akhirnya dipercaya dengan diberikan tanggung jawab penuh.

Setiap tugas baru, termasuk membantu divisi lain, menjadi proses yang membentuk perkembangan diri saya. Memasuki bulan ketiga, saya bekerja lebih percaya diri tanpa banyak arahan dari mentor/atasan dan mulai membangun komunikasi dengan para trainer.

Saya bersyukur kepada mentor/atasan atas kepercayaan yang diberikan, yang membuat saya dapat tumbuh di tempat magang. Memasuki bulan ketiga, saya lebih percaya diri dengan jobdesk yang diberikan tanpa harus dibimbing dan diarahkan oleh mentor/atasan, selama pelaksanaan training saya lebih percaya diri dan sesekali membuka ruang diskusi dengan beberapa trainer.

Mentor/atasan tidak lagi khawatir saat memberikan jobdesk dengan memantau dan memberikan arahan. Tidak hanya menangani training internal saya juga mulai diberikan tanggung jawab untuk menangani training eksternal yang tentunya membuat saya lebih tertantang, selain merasa tertantang saya juga memanfaatkan kondisi tersebut untuk membranding diri pada saat pelaksanaan training.

Tidak sampai disitu, culture kantor yang sebelumnya sulit diterapkan, telah melekat dalam diri saya. Saya bersyukur pada bulan ini trust mentor/atasan semakin meningkat kepada saya dengan banyaknya jobdesk yang diberikan secara penuh.

KISAH INSPIRATIF PENERIMA MANFAAT

*Dari Mangrove ke Masa Depan: Menggerakkan Kesadaran,
Menumbuhkan Penghidupan*



Nama : Hamzah

**Kategori Penerima Manfaat : Ketua Kelompok Tani Nelayan
Sejahtera Tekolabbua**

Bagi kami di pesisir Tekolabbua, mangrove dulunya hanya dipandang sebagai bagian dari alam yang tumbuh di sekitar pantai. Namun, melalui program yang difasilitasi oleh LAZ Hadji Kalla, cara pandang itu perlahan berubah. Kami mulai memahami bahwa mangrove bukan sekadar pohon, melainkan sumber kehidupan yang menopang ekosistem sekaligus penghidupan masyarakat.

Perubahan ini tidak terjadi begitu saja. Melalui pelatihan dan pendampingan yang kami terima di Pusat Edukasi Mangrove, kami mendapatkan wawasan baru tentang pentingnya menjaga kawasan pesisir. Kami juga didorong untuk mengajak masyarakat sekitar terlibat aktif, sehingga upaya pelestarian tidak berhenti pada individu, tetapi menjadi gerakan bersama di tingkat komunitas.

Seiring berjalannya waktu, dampak dari program ini mulai terasa. Tidak hanya dari sisi kesadaran lingkungan, tetapi juga dari peluang ekonomi yang muncul. Kami mulai mengembangkan usaha berbasis mangrove, seperti budidaya kepiting bakau, yang memberikan nilai tambah bagi masyarakat.

Hal ini membuktikan bahwa menjaga lingkungan dapat berjalan seiring dengan peningkatan kesejahteraan.

Kini, kami terus berupaya menjadikan Pusat Edukasi Mangrove sebagai ruang belajar bagi masyarakat luas.

Harapan kami, setiap orang yang datang dapat memahami bahwa menjaga mangrove berarti menjaga masa depan. Bagi kami, ini bukan hanya tentang pelestarian lingkungan, tetapi tentang memastikan keberlanjutan penghidupan bagi generasi yang akan datang.

KISAH INSPIRATIF PENERIMA MANFAAT

Dari Bertahan Hidup ke Usaha yang Menghidupi: Perjalanan Udin Menuju Kemandirian

Nama : Udin S

Desa/Kecamatan: Kamama Mekar

Jenis usaha : Budidaya rumput laut Kultur jaringan katoni

Sebelum mengenal program dari LAZ Hadji Kalla, kondisi ekonomi saya sangat terbatas. Penghasilan dari rumput laut jenis lokal tidak menentu dan sering kali hanya cukup untuk kebutuhan sehari-hari. Rendahnya harga jual membuat usaha sulit berkembang, hingga saya harus bekerja sebagai buruh angkut di pasar untuk menutup kebutuhan dan membayar pinjaman bank.

Perubahan mulai saya rasakan ketika mengikuti program Desa Bangkit Sejahtera. Program ini tidak hanya memberikan bantuan bibit unggul rumput laut jenis katoni (kultur jaringan), tetapi juga pendampingan intensif selama enam bulan. Saya mendapatkan pelatihan serta bimbingan rutin dari penyuluh perikanan, yang membantu saya memahami teknik budidaya yang lebih efektif, mulai dari pengaturan jarak tanam hingga pengendalian penyakit.

Hasilnya, usaha saya berkembang jauh lebih baik. Bibit unggul yang tidak memerlukan pupuk serta memiliki harga jual lebih tinggi mampu meningkatkan pendapatan saya dari sekitar Rp500.000–Rp1.000.000 menjadi Rp2.000.000–Rp2.500.000 per bulan. Perubahan ini tidak hanya memperbaiki kondisi ekonomi, tetapi juga meningkatkan kepercayaan diri saya. Kini, saya tidak lagi bergantung pada pinjaman bank dan mampu memenuhi kebutuhan keluarga, termasuk membiayai pendidikan anak hingga lulus SMA.

Bagi saya, program ini adalah jalan menuju kemandirian. Saya berencana menambah jumlah rakit untuk meningkatkan produksi dan terus berkomunikasi dengan pendamping agar usaha ini tetap berkembang. Terima kasih kepada LAZ Hadji Kalla yang telah menghadirkan peluang ini. Saya berharap program ini dapat terus menjangkau lebih banyak masyarakat pesisir, sehingga semakin banyak yang mampu mandiri dan sejahtera.



KISAH INSPIRATIF PENERIMA MANFAAT

Dari Kampus ke Dunia Internasional: Langkah Awal Menuju Masa Depan



Nama : Nur Mahadhir

Kategori Penerima Manfaat : Magang Luar Negeri

Negara Tujuan : Taiwan

Saya merasa sangat bersyukur atas kesempatan mengikuti program magang ke luar negeri yang difasilitasi oleh LAZ Hadji Kalla. Program ini merupakan peluang yang telah lama kami nantikan, terlebih karena ini menjadi momen pertama bagi kampus kami menjalin kerja sama internasional melalui penandatanganan MoU dengan perusahaan di Taiwan.

Kesempatan ini menjadi pengalaman yang sangat berharga bagi saya. Tidak hanya sekadar magang, tetapi juga menjadi pintu untuk mengenal dunia kerja global secara langsung. Saya melihat ini sebagai langkah awal untuk mengembangkan diri, memperluas wawasan, serta meningkatkan kompetensi yang sebelumnya hanya saya pelajari secara teori di bangku kuliah.

Selama mengikuti program ini, saya menyadari bahwa tantangan yang dihadapi justru menjadi proses pembelajaran yang penting. Lingkungan baru, budaya kerja yang berbeda, serta tuntutan profesionalitas mendorong saya untuk lebih disiplin, adaptif, dan percaya diri dalam menjalani setiap proses.

Harapan saya, kerja sama antara kampus dan perusahaan di Taiwan ini tidak berhenti sampai di sini. Saya percaya program ini dapat memberikan dampak yang besar, tidak hanya bagi saya secara pribadi, tetapi juga bagi mahasiswa lain yang akan mendapatkan kesempatan serupa di masa mendatang.

Ketika nanti kembali ke tanah air, saya ingin membawa ilmu dan pengalaman yang telah saya peroleh untuk dapat bermanfaat bagi lingkungan sekitar. Bagi saya, program ini bukan hanya tentang belajar di luar negeri, tetapi tentang mempersiapkan diri untuk memberikan kontribusi yang lebih besar di masa depan.

MITRA KERJASAMA



Mitra Pemerintah



Kementerian
Kependudukan
dan Pembangunan
Keluarga/BKKBN

Mitra Pendidikan/Akademik



Mitra Perusahaan



KALLA TOYOTA
SEMUA LEBIH MUDAH



Mitra Organisasi Masyarakat/Lembaga



STRUKTUR ORGANISASI

LEMBAGA AMIL ZAKAT HADJI KALLA

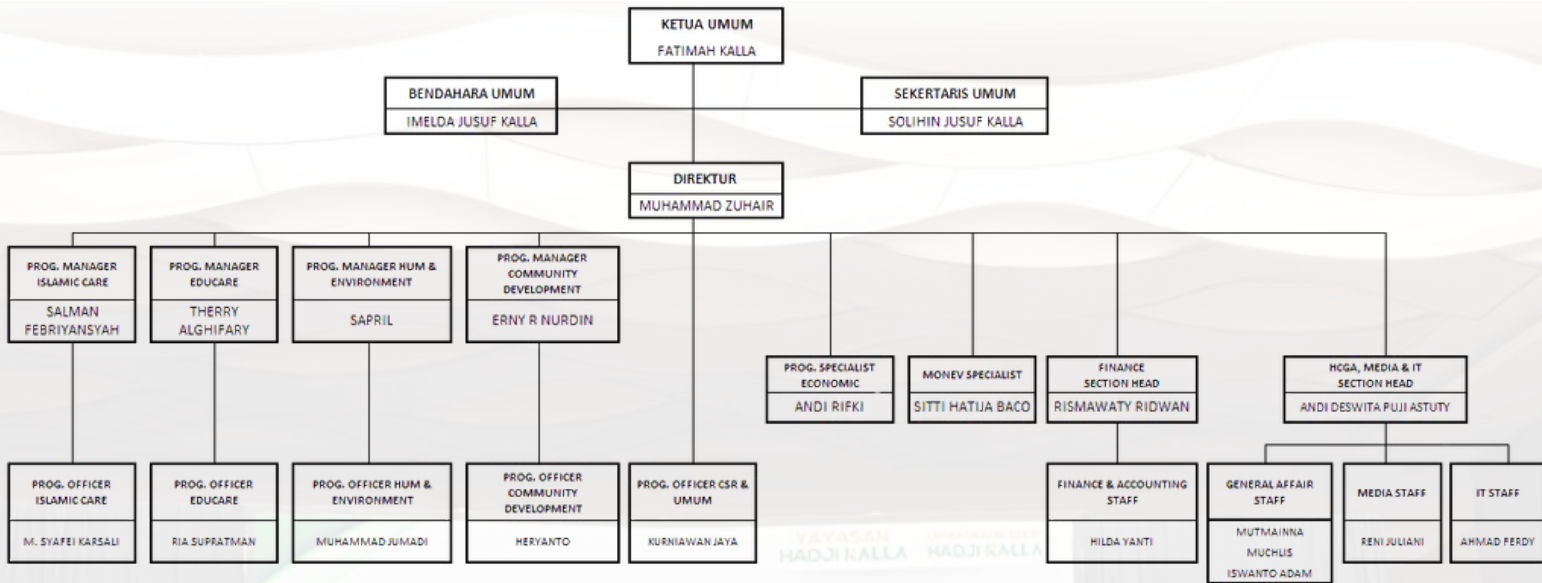

RAPAT KERJA 2025/2026

Senda-Babu
22-24 Desember 2025

Balibassam Wilmaris Balle
Di Sarni, Batakings, R. Makassar



CORPORATE SOCIAL RESPONSIBILITY

Dalam menjalankan perannya, LAZ Hadji Kalla terus menghadirkan program CSR yang tidak hanya bersifat bantuan, tetapi juga memastikan kebermanfaatannya yang berkelanjutan bagi masyarakat. Melalui Program Kuburan Kalla Group, lembaga berkontribusi dalam menjaga aspek sosial dan kemanusiaan dengan memastikan pengelolaan area pemakaman tetap terjaga dari sisi kebersihan, keamanan, dan kelayakan. Dukungan terhadap operasional dan pengelola menjadi bagian dari upaya menjaga keberlangsungan layanan yang bermartabat bagi masyarakat.

Selain itu, melalui Program Aktif Positif, LAZ Hadji Kalla memperluas dampak sosial dengan memberikan dukungan terhadap berbagai kegiatan masyarakat, komunitas, dan lembaga. Tingginya antusiasme masyarakat tercermin dari meningkatnya jumlah pengajuan proposal, yang menunjukkan kepercayaan publik terhadap lembaga. Penyaluran bantuan kepada lebih dari seratus penerima manfaat menjadi bukti nyata hadirnya peran lembaga dalam mendukung inisiatif sosial yang beragam dan inklusif.

1 CAPAIAN PROGRAM



2 PROGRAM UTAMA

- Kuburan Kalla Group
- Aktif Positif



Program berjalan sepanjang tahun dan berkelanjutan untuk memberikan manfaat bagi masyarakat.

2 REALISASI ANGGARAN



± Rp 622 JUTA+ TERSALURKAN

- Kuburan Kalla Group Rp 172,7 Juta
- Aktif Positif ± Rp 450-500 Juta



Realisasi anggaran mendekati target tahunan dengan pemanfaatan yang efektif dan tepat sasaran.

3 PENERIMA MANFAAT



139+ PENERIMA MANFAAT

- 6 pengelola kuburan
- 133 penerima program sosial



Target terlampaui dari 130 penerima menjadi 133 penerima manfaat. Menjangkau masyarakat di berbagai wilayah.

4 DAMPAK UTAMA



DAMPAK SOSIAL & LAYANAN UMUM

- Pemeliharaan kuburan terjaga kebersihan dan keamanannya
- Mendukung kegiatan masyarakat dan komunitas
- Meningkatkan kepercayaan lembaga dan masyarakat



Memberikan manfaat berkelanjutan bagi masyarakat serta memperkuat peran Laznas Hadji Kalla.

RINGKASAN CAPAIAN CSR & UMUM 2025



139+
Penerima Manfaat
(Target 130 → Realisasi 133+)



Rp 622 JUTA+
Anggaran Tersalurkan
(Mendekati target tahunan)



2
Program Utama
(Kuburan Kalla Group & Aktif Positif)



Dampak Nyata
Dukungan layanan umum dan kegiatan masyarakat berkelanjutan

LEMBAGA AMIL ZAKAT
HADJI KALLA

YAYASAN
HADJI KALLA

